(明治三十九年十月二十七日第三種郵便物認可)(中華郵政局特准掛號認爲新聞紙類)　陽曆七月十二日　盛京時報　第三千八百三號

盛京時報
The Shengching Shihpao

選論

外交危機與上海和會

組閣問題。因外交危機之切迫。益有急速解決之要。吾人昨日已爲論述。同時且於上海會議之續開。南北統一之速成。亦曾有所論及。吾人希望上海和會之締結。尤於巴黎會議之告破。曾痛心陳辭。以警喚起世論之注意。乃不幸吾人之希望。竟歸泡影。巴黎會議。既告終結。世界改造之偉業。業就端緒之時。而中國之南北統一。尚未告成。於是世界之大潮流。自外部界之新氣運。使豈能爲中國最棘歎之亟乎。而與德國今猶在交戰狀態一事。亦爲中國外交上一種變異之形勢。致令世界之視線。均集注於中國之內政外交焉。蓋自中國甘願與德國繼續交戰狀態。不出簽字之行動以來。世界各國。或以好奇心。或以輿論。莫不傾注其視線於中國之行動。更換言之。即南北統一之成就。既迫於巴黎和約。實足以使在中國有利害關係之各國。猶於其一層之注意。即以中國使節之不簽字。尤足以使無論在中國有無利害關係之各國。群傾其視線於中國今後之行動也。中國處如斯各國環視之中。果將如何之行動乎。是中國爲政治家之責任。如九鼎之重耳。即督軍後援政治家之國民。亦不可不出以慎重之行動也。匪啻是洋意之問題。即組閣問題與上海和會是也。若處置此二問題。竟招世界之嘲笑。而使同情於中國者竟行失望。則中國遂不得不受外交的危機之慘害。固意中事也。

吾人就組閣問題。有所論述。茲再就上海和會問題。則如該問題者。若決非難事也。蓋南北統一之成就。雖遲於巴黎和約。然不得謂南北統一較巴黎和約尤難也。一爲改造世界至難之事。一不過內政紛爭的小事。而一則速行成功。一則今猶不得其眉目。此無他。南北俱缺成就和會之誠意故也。縱令法律上。或事實上。南北各有其意見。然此決非不可和衷互讓者也。而現今之外交危機。特爲挫餒南北意見各異之一大鐵槌也。現今中國在世界之位置與境遇。尤爲最有力之妥協的勢力也。如對於此妥協的勢力。不感覺其壓迫。則對於上海和會。不能發表何等意見耳。要之日下之形勢。豫非拘泥於國內的小異。從事於區區無謂權利競爭之秋也。新國會之解散。固無所不可。舊國會之恢復。亦在所不厭。專以應四圍之境遇。謀中國國家之安泰爲急務可也。

和議復活之曙光（倣）

和議停頓。組閣停頓。簽字停頓。近來中國何停頓之多耶。然而國民尚未曾停頓。國務亦未停頓。至外交不惟不停頓。其變幻且日甚也。雖然。但王周皆掉頭不肯爲。北方代表拂袖撤退。巴黎委員避暑四散。是中國直無政府也無統一也。無外交也。聞徐總統關於四事頗形焦急。刻已敦促朱啓鈐從速南下。完成和局。朱氏亦略有一意。日內將晉京矣。果爾。則統一一綫之希望。仍不斷絕。和局前途。庶有豸乎。

不恥爲明主廢父（倣）

英法美聯合國之要求交出前德皇維廉也。前德宰相伯杜蔓赫氏乃發明謂責任所在。余願代前皇立於法庭。遜聽之下。吾人頗深佩服。竊以爲德國魂未死矣。前皇餘澤尚有存於民間者乎。

據巴黎電。德國興登堡元帥。致函法國福煦元帥謂。維廉何罪。余惟有代前皇委一身於聯合國之俎而已。至蟄居荷蘭維林根之前皇儲。則語某新聞記者曰。聯合國當務令遺骸耳。余之生死聽由余決之。第二皇子亦致書英皇。爲父帝請命曰。吾等兄弟四人。願絕命以救父。悲壯沈痛。哀切莫名。將相盡忠。兒子孝物。儼然東洋道德之儀表也。抑情之所極。義之所至。其亦不論洋之東西歟。誠如斯。則維廉雖一敗塗地。然不恥爲明主。復何所憾。彼亦一代之英雄哉。

被壞之德軍水上飛行機根據地布如徐港碼頭
(上被傘之德水雷艇)

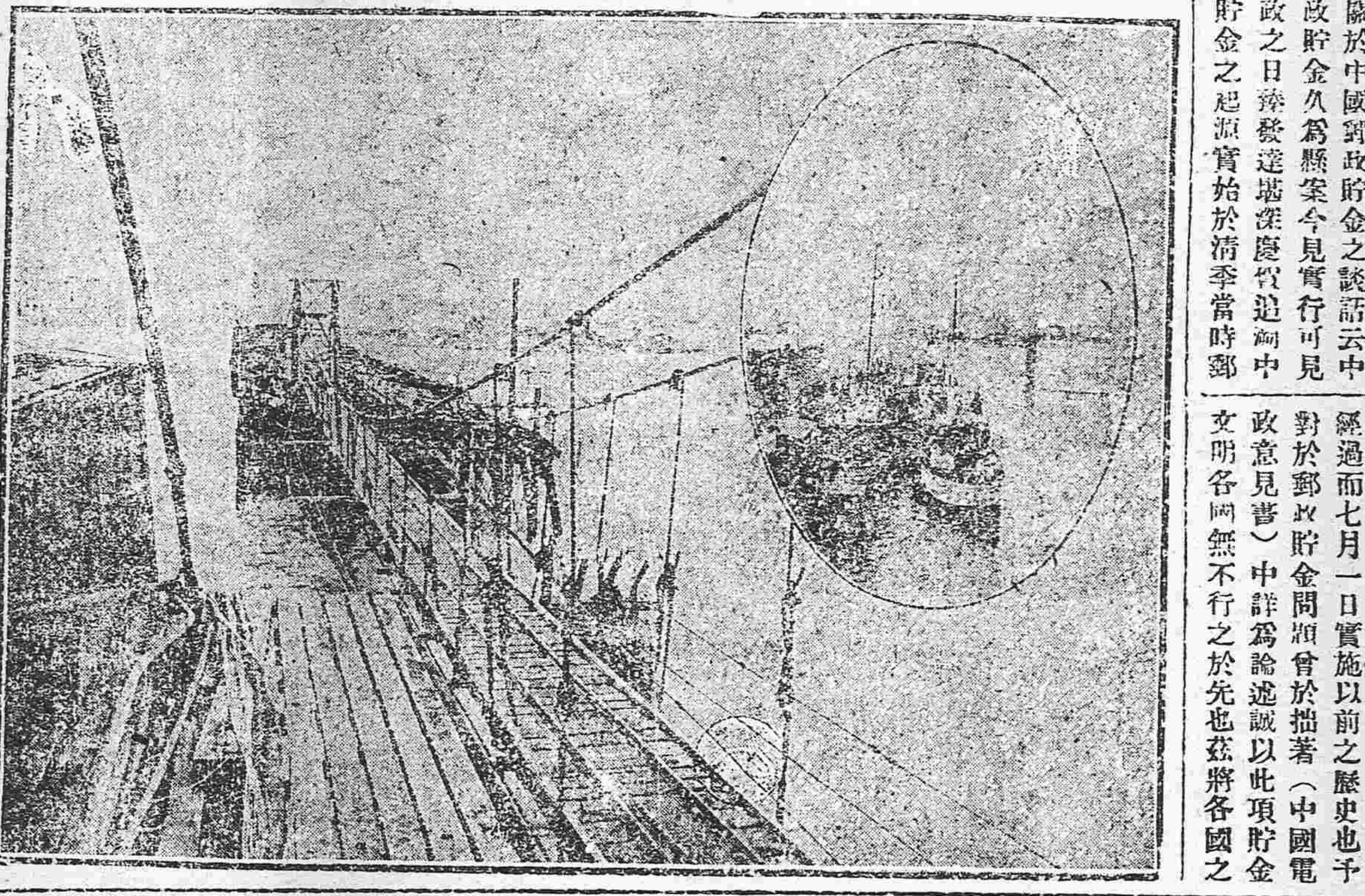

中國之郵政貯金

東交京津日日新聞載交通部顧問中山龍次氏關於中國郵政貯金之談話云中國之郵政貯金久爲懸案今見實行可見中國郵政之日臻發達堪深慶賀追溯中國郵政貯金之起源實始於清季當時郵傳部曾有所協議并于宣統二年三月派遣權量陸夢熊二君爲調查委員赴日研究貯金事務二君在東雖僅三四月但曾詳細調查歸國復命同時又遣派學生十數人留學歐美從事調查及至將欲實施適逢光復事遂中止民國以還國內屢經變故致荏苒數年未見有何端緒但以時代之要求於今較烈郵政貯金勢難久置不辦於是民國五年十二月乃有交通會議擬定暫行章程期達實行之目的民國六年交通部員有赴日視察之舉前郵政司長姚國楨君(今交通部參事)亦參與其間於二星期之短期間內蒐集關於郵政貯金之一切舊式而歸今年春交通部又派遣留學生二人及在日留學中之大學卒業生一人至日本之遞信省爲將貯金局(按即日本之交通部匯兌貯金局)實習貯金之實務此即中國郵政貯金之經過而七月一日實施以前之歷史也予對於郵政貯金問題曾於拙著(中國電政意見書)中詳爲論述誠以此項貯金文明各國無不行之於先也茲將各國之實施時日列表於左

英國	一八六一年六月十六日
比利時	一八七〇年一月一日
日本	一八七五年四月一日
意大利	一八七六年一月一日
法蘭西	一八八二年一月一日
奧大利	一八八三年一月十二日
瑞典	一八八四年一月一日
匈牙利	一八八六年二月一日
俄國	一八八九年八月七日
勃牙利	一八九六年一月一日
美國	一九一一年一月三日
葡萄牙	一九一二年九月二日

其次即爲此次中國於本年七月一日之實行郵政貯金是已今更將各國最近之貯金額數列表於左

英國	十八萬七千三百萬圓
意大利	八萬零四百萬圓
法國	七萬二千七百萬圓
比利時	三萬八千二百萬圓
奧大利	七千九百萬圓

至日本最近之貯金額約六萬萬圓而爾來且有每月約增二千萬圓之現象其成績可謂佳矣然當明治七年開辦之初貯金人數僅一千八百餘人貯金額數亦僅一萬五千餘圓而已然其後十年即明治十七年之貯金人數即增加至十四萬有餘貯金額亦增加至五百二十六萬圓再後十年即明治廿七年雖當中日戰爭之際而貯金人數又增加至一百零七萬金額則增加至二千四百九十六萬(未完)

日支共存論（續）

支那人概爲利己的尤尊重體面然我已對支策從來勝動爲官僚的而取形失實爲主形也之故損支那之體面買其惡感與歐美人棄形而取實者正相反現彼等以我國爲德意志軍國主義之流亞謂因不去領土的野心則歷代內閣之所聲明亦不足信也我對支政策有欠缺亦爲事實但支那人不解在東亞日支兩國共事之地位而有李鴻章以來誤於遠交近攻以夷制夷弄外交愚策亦爲事實也此事既無兩國國民性之異同與兩國之態度相待愈使强其反感也

政府與政府提携者無論有必要之手段但余更進一步而於國民與國民之間自覺兩國民對於世界之使命與來對抗白人之橫暴當使發展亞細亞文化之理解也此爲稍高遠之理想而一般的使其徹底發展雖有困難但少亦使兩國民間得其眞正之理解爲今日最大之急務也

瀋變拾遺（三）

伯玉大駭曰。吾已有妻。奈何作此態。老者曰。吾王有命。凡受拋者。必有緣因。無論其有妻無妻也。嘗吾王有命而可以勿違耶。古人云。破家縣令。何況吾王。先生之禍不淺哉。伯玉仍枝梧不已。老者恚曰。君胡芝秀其顏。而茅塞其心也。糟糠之妹。何足論。君若肯府東牀。朝白丁而夕紫金。君尚何所不足於君。而斤斤以有妻爲辭。吾意際遇若此。雖有妻亦當諱之。君誠少不更事。交臂失此。其毋悔。苟即見機速更衣。赴賓館。猶可及也。伯玉固辭不肯行。方相持間。侍衛。出旁舍。挾伯玉行疾如風。口方欲呼籲。噤若不能聲。旋入一巨室。仍由老者捧衣進奉。强持伯玉。伯玉急不得脫。因哀老者曰。吾實范督東牀也。今居其幕中。即昔約。亦當告絕於彼。婚嫁大事。安得如許草草。老者曰。然可予自往見靖南王稟陳可也。伯玉不得已。遂從老者行。願精忠溺於聲色。置伯玉他館。

三日而事大變矣。伯玉以訪友出督署。方屬其僕請永仁等晚飯。踐局戲之約。既而徹夜不歸。永仁等大駭。謂伯玉向無花柳之興。殆遭意外耶。事爲范公所聞。疑詫愈甚。乃遣偵騎四出。迄無所得。以爲必有仇人肆虐。無端被害矣。時婚期已近。驟遭此變。合署無不失色。眞頓聞之。獨私告其母曰。周君倜儻儒雅。非與人爲仇者也。出行坊市繁盛之地。且在哺前。非暗殺之時地也。奈何遽以遭害疑之。兒聞敵藩部下多選壻之謬舉。羅群少年之美者。以供諸姑姊娣之面首。其事絕穢。而其名頗艷。如某中表者。今非爲所棄而得歸者耶。周郎殆入此色網。不得自脫耳。吾家與兒及張媼。爲出入藩府者。盍令彼二人內外探之。不難擿奸發伏矣。郭夫人大然之。姑不以告范公。立遣根兒張媼往。根兒者。范公舊時所養。隨范南下。（未完）

廣告

滿鐵定期船 大連出帆
一神戶丸（二九三三噸）每星期二正午開往青島上海（由上海駛回之時逕至大連）
一榊丸（三四〇二噸）每星期五正午開往上海（由上海駛回）
◎以上兩船均設有船內無線電信局之時暫泊青島
▲除本事務所發在營口遼陽奉天鐵嶺長春各站均有售驗絡船車票
▲兩船現均設外備無線電信機
▲發售船票時間在埠頭事務所至開駛之日午前十二時四十分止若在代辦所同于午前十一時二十分截止
南滿鐵道株式會社
大連埠頭事務所

日本郵船會社 瀛船 大連出帆
高砂丸 七月十二日 天津牛莊行
高砂丸 七月二十日 門司神戶橫濱行
相模丸 七月二十二日 天津牛莊行
相模丸 七月卅日 門司神戶橫濱行
代理店 三井洋行大連支店
本所購買船票由本出張所自賣如有坐客請至電話四六〇、二〇一

榆樹縣廣告
啓者長春滿蒙殖業銀行經發起人馬太等招足股本大洋百萬元收足股金呈經分咨吉黑兩省長暨長春縣監督公署轉呈財政部派員查明屬實批准立案於去歲八月間推定職員呈報備案在案前爲擴充營業便利商民起見擬在榆樹縣設立分行一處辦理匯兌事宜聘邀等爲經理助理担任一切事宜各界人等對於本滙兌如有相商事件即乞直來接洽爲此登報聲明以便周知
榆樹縣滿蒙殖業銀行
經理王子業 助理李樹棠 啓

奸馬狐假虎威
請看有奸徒馬鑑金背借葬父之情反遭借主控之樹又不以現裁判官爲此少跡率以運不新道爲賴此等情形已成訟案法官自能識明伊惡戚李明閣者假充刀筆竟敢信通該管警官朱春田記紺化東往查偏護何足算數又藉選任江省之旅長張明九近在二十七師總楊恩普各人名義自稱均係伊之親友在鄉大肆抖威明是狐作威而假虎也登報聲明
新民縣四區三分所後尖倘子梁喜謹啓

招租
敬啓者奉天省城四平街東頭路北正金銀行西間壁前關東洋行房計西門市五間後兩院舖十間共十外五間今與原主說合向外出租如有租戶照顧請至城內木行胡同華東洋行面商可也此佈
三谷末治郎謹啓

張景南惠及於弟

今有樓房十八間院內瓦房數十餘間其內裝修俱全作落在奉天大西關坐東向西便是
諸君如願租者請至本院面議可也
房主集成公司謹啓
中街電話三百二十一號

本行除照一般銀行例辦理一切外注重各項事宜如左
各項存款以親切爲宗旨
發兌匯票以簡捷便利爲主
以各種公債票抵押放款從廉
兌換各種公債票照市價格
收買金銀小洋奉票官帖時價交易
廣招中日外公債從廉以道
正隆銀行奉天支店
奉天小西關 電話長日二五二番
中日合辦
本行 大連大山通 電話長中二七一番
總辦 安田善三郎
分行 鄭家屯 開原 錦州 長春 撫順 天津 旅順 芝罘 營口 電話長六八一番

◎聲明 低利放款 限期從緩 不分中外 莫煩紹介
滿洲農工會社
奉天十間房 電話日五二八番
營業課目
○低利放款○經營農業
○受託土地之管理及處分○土
地建築物之買賣及貸借○
買賣各種債票及股票○辦理
保證事宜○代辦商業行爲

資本金 四千萬圓
已收入金 參千萬圓
公積金 貳拾壹萬八千元
朝鮮銀行奉天支店
奉天小西關大街
總裁美濃部俊吉 支店長小西春雄
存款 放款 貼現 內外各地匯款 買賣生銀以及銀行一切業務無不格外克己以副雅意
營業用 電話 日長五二一番 支店長舍宅 日長一九七番 衛兵所 日長五二三番 日長三八一番
新市街派出所 電話日長二七二番
本行 京城
朝鮮 京城 東京 大阪 神戶 下關
日本 釜山 大邱 仁川 平壤 鎮南浦 羅南 會寧
滿洲 大連 旅順 營口 遼陽 奉天 新市街 長春 吉林 安東縣 開原 四平街 鄭家屯 傅家甸 哈爾濱 齊齊哈爾 滿洲里 龍井村 哈爾濱
中國 上海 青島 天津 濟南
俄境 海參威(松田銀行部) 伯利 知多
其他倫敦 紐育 巴里 以及內外樞要商埠均有代理機關

購買會當籤廣告
第八回 第壹次 當籤 第三十七番
中籤者 奉天小西關 河內洋行殿
大正八年七月十日
松永兄弟商會

招商局圖南快輪准於舊歷六月十八日（即禮拜二早）由營口開往上海
代理客票店大西門裡眞正稻香村

遷移廣告
本號由北大山通二十番地遷移市內監部通二丁目專門華商貿易代理朝鮮皮革株式會社製造各樣皮貨做皮靴用金漆皮溫皮一切材料並機器用各式皮帶俱全兼理裝飾磁磚東洋雜貨洋燈料器化學機械藥種賣葯工業用品物美價廉如蒙賜顧方知言之不謬也
支店 龍口四平街 烟台儒林街 大連洋行
本店 大連市監部通二丁目 支店大連洋行謹啓
電話二〇二五番 振替大連二九一番

恭頌駐朝陽鎮暫編陸軍第五混成旅九團步兵三營營長劉君瑞亭之德政
我朝陽鎮地當邊塞近接蒙江胡匪充斥險象環生因之閭閻頻驚民不堪命甚至青沙埠起十至九空流離慘苦不堪言狀幸我營長劉公到防以來對於胡匪認眞剿辦補小對於商民特加保護按日督率官佐各處蒐查分班巡緝放卡即有肖人士賭閒聚飲跡以致營連兵士十公員公責並無招擾對於商民尤稱和藹督是以商民追人至十無不口碑載道前月輝南界高三家滿三省睹包米等四名電名旅長就地嚴懲報端平靖奏凱旋營至於近來軍紀嚴明保衛商民晝夜處心我商民無可報答故登報端
朝陽鎮農工商學各界 商務會長 劉毓齡 正會長王殿山 稅捐局委員王家璽 公民 格明軒 劉蔭廷 張振聲 全啓

恭頌駐彰武大廟鎮陸軍騎兵二團第三營代理營長楊振功之德政
湖我彰武縣屬大廟鎮地近邊陲蒙匪出沒無常人民恆受其害自陸軍騎兵二團第三營代理營長楊公秀峰接任以來安堵如常紀律明肅有方盜賊斂跡鎮民犬無驚土地方得安業各界人等作事尤爲公平我公緝捕有方賊匪不敢張貼告示農工商各安生業官佐士兵均盡厥職探買事尤公初蒞斯土即派兵送還決不遺累小民尤不擾害地方設稽查復又私售草按市酌給公價有犯即粘欠款等感戴無既敬祝無疆前途迢遞商舖早晚飯不得索取官兵倘有違章給立民等德報遵酬一彰大德其惠我公之乃國家之干城人民之保障也
彰武縣屬大廟鎮士農工商各界公拜登

中國局勢

●**電阻江監督暫緩回國**（十日發 北京專電）東京留學生監督江庸前者電請回國經政府覆電阻止茲已時値暑假事務淸閒擬卽回國覲見藉以歸省等情頃奉主座諭値此外交日棘接替尙未得人自當從長計議務請暫緩啓行

●**劉存厚請開缺不准**（十日發 北京專電）川督劉存厚因丁父艱電請開缺政府以現在川陝事未結束未便照准已經覆電令其在防持服一俟大局安靖再行給假回籍營葬

●**交通系之金融活動**（十日發 北京專電）某要人云交通系所組織之銀公司籌備一萬萬元之資本擬加入四國銀行團將來爲金融上之活躍梁已有密電致現在歐洲之葉恭綽氏囑其暫勿回國卽在歐洲接洽此事總期克底于成

●**某巨公果無意副座耶**（十日發 北京專電）在野政客云某派主張積極選擧副總統一事某巨公頗不爲然深恐由此問題惹起風潮已囑某政客向某派首領示意不可輕擧

●**王正廷赴美之探報**（十日發 北京專電）政府昨接駐美容代辦新密電探係報告王正廷赴美實相關于國際間有所活動在美京約留旬日仍返巴黎並不返國亦未與伍朝樞偕行

●**政府擬宣佈外交實況**（十日發 北京專電）政府現因各省來電要求宣布最近處分外交之情形故擬俟奧約字後卽將外交實況宣佈以釋群疑

●**組閣不成又擬謀和**（十日發 北京專電）組織新內閣案已經完全停頓是以徐總統擬先由南北統一入手已派委員前往北戴河敦勸朱啓鈐早日南下並分電陸榮廷岑春煊唐繼堯各云外交日急務請勿再各持意見以資早日統一而防外侮云云並聞北方代表均已完全豫備南下

●**院電朱桂莘始終和議**（十日發 北京專電）國務院日昨以懇摯之言詞電致朱啓鈐請迅速南下共爲議和總代表以期和局早日成立等語並聞朱啓鈐有擬卽晉京磋商一切然後決定其行止之消息

●**各汽船預防霍亂症**（十日發 上海來電）上海近來發生霍亂病各汽船會社現正極力防備警戒

●**郭僴伯二次電請辭職**（十日發 北京專電）政府昨（九日）晚接到郭宗熙急電略云此間軍隊因爲調換孟督軍頗形不穩戰禍迫在眉睫宗熙不敏絕無應對之策務請將吉林省長中東鐵道督辦及兼任督軍等職均行罷免云云

歐美時事

●**德軍總司令辭職**（四日發 倫敦來電）德軍總司令官三日業已辭職德首相亦電寄迭卜兒克元帥感謝其在職中之勤勞

●**審問前德皇之法輿論**（五日發 倫敦來電）法國各報對于聯合國決定在英國倫敦開國際審判廳審問前德皇一事均以滿足之議論

●**意大利動亂勃發**（四日發 巴黎來電）意國因生活費昂貴波及（羅克那）（夫安列恩斯）（阿果那）其他各都市動亂勃發以致店舖多被掠奪其死傷者亦屬不少

●**通告土委員暫且回國**（四日發 巴黎來電）土耳其委員早已行抵巴黎對于聯合國陳述希望條件但聯合國決定從緩審議對土條件已經通告土耳其委員務須先行回國

●**對奧和約條件議妥**（四日發 巴黎來電）對奧條件已經完全不久卽當交付奧國全權委員

●**英首相在下院之演說**（九日發 舊金山來電）魯意特喬治氏在下院演說日由聯合國代表組織之審判廳審訊前德廢帝外卽將實行不法行爲之將校數名一併審問

●**興元帥願代德皇領罪**（四日發 巴黎來電）興登堡元帥函致福修將軍云願代前德廢帝受合卜之處分如承允許曷勝幸甚

●**德政府對罷業之聲明**（一日發 伯林來電）德國務大臣關于鐵道同盟罷業之聲明日至三日若仍不復其職卽行解雇

●**調印於引渡通牒者**（四日發 巴黎來電）關于引渡前德帝之對荷蘭通牒其調印國計二十二國

●**德前皇太子之倔强語**（三日發 倫敦來電）前德皇太子語某報人員云聯合國僅得獲到予之屍體生與死則由予自決等語

●**德將校要求荷蘭拒引**（十日發 東京專電）據自揚接電云德軍將校對于荷蘭要求拒絕引渡前德廢帝

●**英京棉職工之大暴動**（四日發 倫敦來電）倫敦綿絲職工暴動益形激烈甚至婦人女子亦結隊遊行市街破壞商店

●**德皇子幹父之蠱**（四日發 倫敦來電）前德帝第二子愛的爾親王特數英皇並翰孚云聯合國倘或要求引渡德帝則請令我等兄弟四名代之以全君父之面子若經允許則雖刀鋸鼎鑊亦所不辭云云

西比利亞問題

●**過激軍四面受敵**（八日發 鄂穆斯克來電）俄屬西域之過激派現被政府軍隊圍攻烏錫博夫部下現戰于達士甘特附近而其他反擊過激派之軍隊向那谷蘭進兵多數回民參戰反擊過激派

●**烏斯里斯克又復戒嚴**（九日發 哈爾濱來電）據尼哥里斯克來電云烏斯里司克一帶鐵道因爲又起同盟罷業刻已下令戒嚴

●**政府軍包圍過激軍**（九日發 海參威來電）三千過激兵密駐海蘭泡附近爲農民所察覺當經報告陸軍長官即派兩隊轟包圍擊擒獲敵軍不少

日本近情

●**蠶綿絲市價大減**（十日發 東京專電）蠶絲市價至九日突形不振比較八日更減二十元棉絲比之日前漲價之際亦低落二百五十元

●**板垣伯病勢加劇**（十日發 東京專電）板垣伯自六月二十三日以來患氣管支加達兒病頃日併發肺炎病體溫已達三十九度八分之高穗田博士特赴其私邸診脈

●**法制審議官任定**（十日發 東京專電）任穗積博士爲法制審議會總裁平沼騏一郎氏爲副總裁一木喜德郎、關直彥、小川平吉、江木衷均爲委員

●**憲政會特開總會**（十日發 東京專電）憲政會于九日特開總會將高知縣政友會支部前于本年二月十一日對于已故幸德秋水爲其會盡力促進憲政贈以頌德感謝狀案發表當卽決定調查詳細並問其責任

●**殆將邀各派代表報告**（十日發 東京專電）憲政會側主張召集臨時議會爲政府所否認或邀集各派代表實行非正式報告亦未可知

●**組織南洋廳之計劃**（十日發 東京專電）日政府因爲統治南洋群島已到組織南洋廳其長官似擬以現任南洋群島防備隊民政部事務官手塚太郎氏充任

命令專電

▲大總統令（七月九日）

▲農商總長田文烈呈僉事胡宗瀛懇請辭職應照准此令▲兼署內務總長朱深呈准新疆省長楊增新咨請任命居文沛爲鄯善縣知事應照准此令▲兼署內務總長朱深呈准陝西省長劉鎭華咨請將陝西省會警察廳試署警正宋祖禎周葆楨余佩文免去本職均照准此令▲鄧友海給予三等嘉禾章此令

政聞集錄

▲**政府由根本上解決魯事** 政府昨有要電分致山東督軍張樹元省長沈銘昌略云此次巴黎和會惹起我國各省紛擾其根本卽爲山東查此案關係適近國勢不振起見中央現在正欲設法先使國內統一惟各省對魯諸多隔閡易生誤會希卽加意防止勿得再有激烈擧動發生云

▲**周內閣遲遲產出之原因** 各界紛傳之周內閣迄未實現頃據某府員云周氏組閣似無變動東海赴萬壽山勸周專員在周所業與各派要人晤面除某派尙有少數反對餘皆同情然周氏欲得十分把握出山故緣此少數反對仍未毅然担任也

▲**周閣內幕中之情形誌要** 政府決任周樹模担任內閣總揆各節已見前報茲聞此中之內幕情形頗屬複雜撮要言之由根本上之安福派首領鑒於時局狀況極危故有改換面目促周出山之意聞將最苛條件取消一二件次緣外交至急其他政客均恐身居總揆將爲衆矢之的更因東海決次派員勸駕或能望其出山也

▲**東海因組閣事疏通各派** 據公府消息東海對於國會議員黨派意見甚盛特於日內因組閣問題即召梁燕孫王揖唐李木齋錢幹臣等進府密議疏通黨派意見之辦法並開總統希望之點首在安福派與已未系議員關後不致再有爭端對於大局極力輔助以便組織正式內閣云

奉天省議會議速記錄（續）

四十號（榮凱）當業原章行之已久並無弊害乃警察廳隨意更改殊形不且自合當業調查當物之來歷報告警署爲便已卸責地步尤爲非是故此案應予代否（衆謂此案可交股審查）（主席）交政事股審查此案（主席）按議事日表第六案爲法律股審查交議奉天全省處治嗎啡犯章程案二讀請法律股報告二十二號（李惠人）嗎啡犯極應嚴禁況現在日本總領事已禁止彼國人販賣嗎啡正好双方進行期收實效惟省長鑒於嗎啡治罪法處分過輕擬將原章畧加修正用意甚是但對于三犯者處以極刑未免過重本會若將處極刑之規定删去與法律固屬適合又恐于事實無益若予通過又恐蒙變更法律之名故審查結果擬以難予置議答覆之是否請公決四十八號（張元俊）審查結果固是但此案既經交議若必依據法律行之奉省于事實終嫌無濟畧行修正未始不可今如否決恐于社會國體二者均有實害故本席主張維持原案十三號（董春芳）六十一號（劉樹棠）四十七號（李瀚靑）均附議四十四號（王蘭香）原案對於再犯者制以六年工作規定太長應略爲縮短期限否則年限太多恐不待槍斃已自死矣至處三犯者以極刑一節可以仍舊因已犯者與未犯者均有戒心此案若能實行犯者自能見其少也十壹號（解忠良）嗎啡治罪法規定甚合省長修改各節亦甚允當但無論章程若何完善總須行法得人方能有效若官吏警察均不認眞辦理終屬無濟二十二號（李惠人）本股審查此案頗具一種苦心蓋以本會爲立法機關對于中央所頒布之法令自應力予維護未便任意更改彼嗎啡犯爲人所共惡本股亦非謂不宜懲罰但普通法令具在自可照章處分況再犯又有加重之規定並不缺漏若再加以修正似屬非是故本股有此審查結果六十三號（石之璋）本席贊成審査結果彼原案處極刑之規定因地制宜未始不可但事關變更法令非本會所應爲今若通過原案恐不免貽人口實四十一號（常維松）嗎啡治罪法已漏入法律第十五號本會議決單行法不宜抵觸法律且立法皆乎持平原案于三犯之後處以極刑似過嚴苛恐行之反多窒得如官吏能法律認眞辦理則嗎啡犯自可漸期禁絕又何必蒙修改法律之嫌故本席贊成審查結果四十八號張元俊單行法甚多並不專指懲治嗎啡犯一案而言凡修改法律如能有裨實際既省署交諮本會均可通過故本席仍主張前議三十六號（臧景瑞）嗎啡犯人白恨惡重懲未始不可惟查此項章程與法律抵觸本會難予通過（主席）此項章程業經省公署令行各縣一體照辦彼時僉以規定各節咨部部覆概謂須俟交由一會議決等語因此遂交由本會核議查原案雖有處以極刑之規定然嫌過嚴立此條令人畏懼不犯耳彼對於再犯者既罰以工作六年屆時癮已戒斷自無三犯之理又至處以極刑究之對於此案必須妥愼然議務期與本會職權相合並不負交議之苦心方爲妥當尙請同人注意十二號（董春芳）奉天處特別地位嗎啡犯日漸加多甚至因此惹起交涉且彼日人販賣嗎啡者尤衆自應一律嚴行禁絕省長鑒於前此處分方法太輕今加以更正略爲從嚴誠爲切合實際故此案可以通過三十號（李景唐）本會不能更改法律雖嗎啡犯人皆痛恨但若照修改懲治方法實行處分未免違背法律本會實難通過倘省署仍任意照原案實行自屬於我無與故本席贊成審査結果四十四號（王蘭香）此案交議乃爲一種單行法本會應予通過以求因地制宜況奉天處特別地位若事事爲法律所拘束將對於外人販賣者旣無治外法權決難禁止而對於本國嗎啡犯又不能從嚴處治犯者日見其多將來無所底止本席對於此案處以極刑極端贊成九號（譚桂棠）單行法者非奉天隨意訂定卽可成立必須對於特別事實酌加規定而又呈經大總統批准有案方得謂之單行法如奉天典契稅不得過二十年之類是也此案旣經省署咨請司法部未邀核准倘仍照案中規定處以極刑各節實行恐彼時高等廳呈報部中斷難邀准今本會若予通過豈不紛歧故本席贊成審査結果三十三號（李樹滋）照中央所頒布之法律辦理固屬甚是若照省署修改之條文實行亦未始不可但若由本會通過此案未免抵觸法令可否請俟國會議決後實行以期兩全請同人討論二十二號（李惠人）李君之說同人審查時亦曾擬及但若如此辦理又與取消原案無异且恐於事實上無甚效力惟案關變更法令自應由國會議決若由本會通過恐不免有變更法律之嫌也四十號（榮凱）審査之結果並非反對原案不過以本會礙難負變更法律之名遂不得不如此答覆也（主席）現屆休息時間宣告休息二十分至下午一時二十分出席議員已足法定人數繼續討論前案二十二號（李惠人）本席提起臨時動議擬將審查原文內（惟詳密各條法令已有規定法令旣在數語）加以修正改爲惟案關變更法令應俟咨部交由國會修訂可否請討論四十七號（李瀚靑）同人謂本會不應變更法律固屬甚是但以前會言交會議決之單行法復經中央承認者如本會修正保衛團條例之類是也彼不甚重要之案本會當可通過若對於懲治嗎啡犯極有關係之案不予通過殊爲非是原案規定雖嚴甚爲相合實際蓋治亂國須用重典否則不用嚴法犯者必多變之適所以害之且原案已經省署通行各縣旣係因地方制宜之一種單行法本會自應議決通過以期救濟時弊二十二號（李惠人）此案處三犯者以極刑乃係置人於死地關係人之生命實難與本會修正保衛團行政條例相提並論同人注意三十二號（張成箕）解釋法律固須根本上解決但此項交議案甚關重要若必定從根本上解決未免過於拘執原案修正各條固有抵觸法律之處但奉天處特別地位又有外交上之關係無妨量予變通以求相合實際本席主爲應將原案通過作爲暫行辦法並俟經過一定時期後再照中央所頒布之原章辦理可否請公決（未完）

辯護士有川藤吉廣告

京啓 顯考鏡璇公於陽曆七月八號午

恭頌朝陽鎮警察二區區官滕香圃君之德政

中國銀行廣告

發賣東西兩洋各種奇花其美無比亦及蔬菜籽種花籽等等叙之不盡務望諸君台駕早臨親自以觀方知

燒鴨

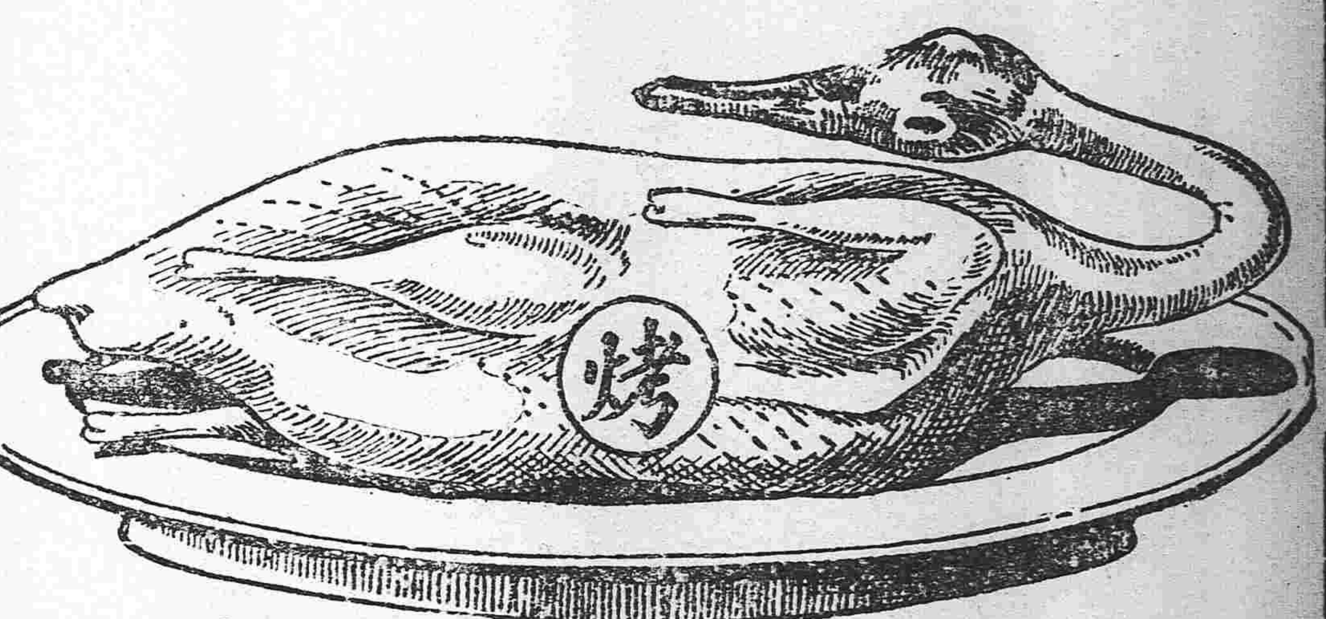

燒鴨之淸香美味 盡人皆知 筵席之間 咸視燒鴨爲上菜 因其味美而淸香也

燒鴨之味美 因其係用烤法調製 而他種食品亦然 即如煙葉 用烤法調製 其氣味格外芬芳

善吸上好香煙者 皆喜翠鳥牌香煙 因其煙葉係用烤法製成 其氣味格外馥郁也

發明烤烟

翠鳥牌香烟

英美烟公司總理

營業課目

軍裝軍械 硬煤煙煤 羊毛皮件呢絨 包辦工程
各種機械 五穀雜貨 電氣機械器具
鐵道材料 海味肥料 瀛車並其材料 代理
五金雜貨 油類木料 焦炭硫黃黑鉛 水火保險
銅鐵水管 道木洋火 綿花洋絲洋布

株式會社 大倉組

總行 日本東京市京橋區銀座三〇七

分行 北京 天津 營口 上海 九江 香港 安東 倫敦 紐育 漢堡 西士兆 大連 本溪湖 等處 日本各地

奉天出張所 奉天十間房 日電五六五番

下痢腹痛之良藥 將ヘルプ為第一

凡肚腹不舒服的時候 兒得要快試一試

前日本宮內省侍醫 柏村博士創製

ヘルプ當治下痢腹痛之諸症 恢復腸胃於健全

定價 二十錢 三十錢 衣兜型携帶用 五十錢 德用 一圓 二圓五十錢

下痢病 此病多因食物不化及黴菌作用故止瀉之藥不可不有消化與殺菌力之藥劑此最近醫學界之定論也

●然而從來各家所賣之藥多用單純之止瀉劑對於消化與殺菌則無注意者

●柏村博士創製之ヘルプ（海兒補）即考察是等缺點以配製者爲最良無比之止痢腸胃藥於應用於一般下痢症奏効迅速且最安全也

（ヘルプ主効） 能治▲傷食▲傷水▲時候傷▲寢冷▲腹冷及因飲食過度所起之 ○痢疾○腹痛○吐瀉○溏腹○腹瓦斯○腸加答兒○胃加答兒

東京市日本橋區本銀町三丁目 本舖 津村敬天堂 振替東京八六四番

各地到處之藥房均有出售

桂華月光肥皂

桂華月光肥皂

本號特製桂華月光肥皂專以品質本位爲主義廣希風行中外起見祇恐仮冒之貨殊多士商惠顧有碍且其出群特色亦未週知茲將各項臚列于左

計開

一、桂華月光肥皂浸水攪動生泡極多以是浣衣工少而功倍無論葛布絨布其餘一切衣布均使鮮潔光明無須搗之以待衣巾不傷鈕釦不損誠能速用者讃稱効力之偉及靈便無儔

一、無論洗濯何物切少片浸水時許再將所浣之物於桶盆之內用桂華月光肥皂均擦然浸之水中本皂氣灌注垢污自除倘遇冷地熱湯鎔化尤妙及水浸移時將物提出一漂便潔如未淨盡可再擦之少時漂以淸水而後晒之絨呢等仿此洗滌

一、洗衣時須拂去塵氣一切用法如前方能使點垢不留纖塵不染

一、能使白色布浣潔如雪彩色布濯艷如花總在漂時得訣水泡之餘瀝盡去則濁增濃而淸光來

一、浣物能使精潔皆因桂華月光肥皂本質先極淸潔而又加意製造所致本號親臨監查自信方期共信

一、無論何人用桂華月光肥皂能指出品質未善合用不便者將原價奉還外賞銀若干並不食言

以上各項確有明効用者切勿遲疑本號爲一掃天下塵垢宗旨所以不敢自私公諸同好請嘗省之方知言之不虛也

本堂精選地道藥材自製各種丸散膏丹發售以來效驗卓著四遠馳名凡購服者沉痾立起百發百中所製藥品均經官府化驗准予專售又蒙國貨展覽會發給一等獎牌獎章藥料之眞聲譽之隆自不待言凡我病苦同胞曷速購服幸勿以尋常凡品視之也○茲將各種品名列後

滋補衛生丸 開胃消食丸 乾坤百補膏 參茸虎骨酒
神效活絡丸 時症保疫丸 熊油虎骨膏 祛風活血酒
獨步女金丹 跌打損傷丸 溫腎湧泉膏 跌打損傷酒
萬應保赤丹 九製益母丸 小兒化痞膏 補腎百子酒

其餘藥品寔多不及細載詳於本堂仿單諸君惠顧函索即寄北京一慶餘堂啓

代理處奉天城內 中西大藥房

神效白補丸

官准立案 滋補良藥

此藥純用補劑之品配製而成功效之速服過便知（一）凡虛損癆傷痰喘咳嗽心腹疼痛脾虛滑瀉久嗽不止飲食中滿肝鬱氣積服此即愈（二）凡人早年受過煙癖嗎啡癮毒精神耗傷氣血虧損身體衰弱白藥不效服此癮毒脫除元氣漸復氣血日强安然全愈尤有奇效（三）凡事務勞心酒色過度精神疲倦腦力不足服此增精神助腦力健脾胃進飲食功效靈捷洵補中上品常備理藥也抱病諸君宜注意焉

大封 大洋壹元 每打十元　小封 大洋五角 每打五元　一購至多者價格從廉 批發代理現款七扣

痢疾神效丹 主治赤白二痢立服立愈　萬應消毒膏 治瘡擦脚氣疥癬最效

總批發處 奉天大南門裡 齊魯大藥房

九重綠香皂 芝蘭黑香皂

顏色之美也者非依脂粉能使皮膚之素質美艷故維新佳人居常淡妝若用此香皂浴身洗臉定能使天然美膚益細且艷而此二大香皂用之不但除去皮膚之汚垢其配合原料係爲保護皮膚之高貴諸材料是以品質優良實與他品遙不企及也

經理 奉天城裡 寺庄洋行

東三省新聞

奉吉間風雲暗澹續誌

▲奉　天▼

奉吉情形已詳昨報茲將續聞各消息彙紀於次

吉軍獨立之眞相　吉林陸軍此次之反抗並無眞意不過欲藉此示威因孟氏之部屬知孟一去位置難保是以誹相慫恿不允孟氏遠去其門婿高士賓主張尤烈孟氏實逼處此無可如何其軍官中之明達事理者頗多反對如裴鎮守因反對最甚現已爲人監視行動不得自由至於獨立迄今猶未宣言

運到長春之軍械　現下師長泰之軍隊計有兩旅之衆八日由吉林運到槍械子彈四車九日運到十車以備給發各軍隊之用運到後均拉至南嶺子藥庫儲藏云

長春商民之驚恐　長春各街兵士如蟻自把守官錢局中交殖邊各銀行後風聲鶴唳草木皆兵商民等旣畏兵士之刦奪更畏匪人之趁搶所有錢財多往日本銀行存儲正金銀行八日收受存欵五十六萬元九十兩日尤多

日領事館之保護　日本獨立守備隊爲保護該國領事館及僑民計擬派兵一隊前往因公主嶺高山司令外出未能決定暫時先行派人在長春附屬地附近實行巡邏以保護附屬地內之安全在吉日本僑民約八百名吉林官憲禁其外出長春日領署已派警官二十名前往保護又由南滿綫各處調去警官若干名分至吉長以資防備奉天警務署亦於九日撥往數名

吉軍不規之揚言　在長陸軍揚言謂中央如始終不允我輩之請則借復捕奉天奸細爲名侵害日本附屬地惹起交涉聞者雖知其爲要挾之詞然無紀律之軍隊或竟出此亦未可知是以日人側均惴惴畏懼現正赶籌防範

奉天應付之計畫　張使雖將孟督反抗情形電告中央然而對于其舉動則不甚注意但爲防備萬一起見密令駐紮新民之五十四旅蔡旅長及二十八師汲師長籌備動員更電飭黑督吳師長預備帶兵南下俟將來無可解決時雙方夾攻

追誌免孟之由來　據政界人云古代表控孟中央本擬留之後經張使去電謂疆吏續職中央不治是中央與巡閱之威令不行也中央如認孟爲適任請將作霖免職另任賢能段督辦當即據以向總統陳說謂張孟既如此終久不能並立何如將孟調任之爲愈徐總統無可如何乃將免孟之命令發表吉林將來內情故憤慨殊甚非與張氏爲難不可

公主嶺日兵出動　日本駐公主嶺憲兵分隊八日由杉山隊長率帶部下前往長春當赴各機訪問其任務爲保護該處附屬地之居留民長春中國官民知迥不得已時亦請求日本出而干涉以維地面之意嚮

張使電請討伐令　另一消息張使對吉林督軍孟恩遠之反抗命令頗滋不悅昨在使署召集各機關首領討論對付方法（一）將孟督違抗情形電達中央請示處置辦法（二）請中央宣布罪狀頒發討逆命令（二）請中央嚴令孟督不得有非法舉動致干罪戾此電昨日發出不知中央對此能否允從殊難預料（言）

奉省出兵之準備　吉軍旣駐屯長春張使恐其南下是以於日昨（十號）由陸軍二十七師抽編混成一旅計步兵百七團騎兵第三營砲兵第三營工程兵六十名輜重兵一連及衛隊第二團前往防阻現下各營業已預備動員待令出發（銀）

孟吉督嚴防要隘　昨據吉省傳來消息孟氏現已分令所部由吉奉及吉黑交界之雙城伊通磐石長嶺双陽農安等處各要隘嚴加防守並設置臨時兵站貯儲一切軍需物品種種籌備非常嚴密吉長火車來往之乘客均須受軍人之檢查

籌備征吉之軍費　張使擬以武力解決吉軍之反抗現已分向財政廳及官銀號籌備現欵發放各軍作爲開拔經費聞其預籌之欵暫定爲二萬元一俟籌到即當動員云（魂）

王恩溥與黑省長

王恩溥清鄉督辦素爲張使所信任近又爲政府所依重此次孫烈臣升任黑督其省長一席尚未發表暗幕中之最有希望者厥爲徐（敬一現公府顧問）王（恩溥）兩氏以兩氏之資望比較王不如徐以感情與交際上之比較徐不如王且王與孫交誼素孚易以他人決難同意將來黑省長一席決定王氏無疑（天）

暑氣最高記錄

（表圈內所列係與去年本日溫度之比較）

九十五度二（七月六日）

平均	八三度五（高一三度〇）
最高	九四度五（高一七度〇）
最低	六九度一（高三度四）

湯玉麟又有出任旅長消息

使署軍事顧問湯玉麟張使擬別予位置啱騰已久茲據使署確息謂張使近日迭召湯氏入署磋商授予軍事職權至予以何職未能探悉微聞將來與以衛隊旅旅長云

馬督辦由通赴臨

剿匪營務處督辦馬瑞祿在通化組織剿匪營務處後即在該處辦理剿匪事宜茲因東邊各處股匪衆多竄入于吉邊一帶因之現已由通赴臨江縣督勦胡匪云（魂）

袁潔珊慳々自守

秘書長袁潔珊張使以其淵事專權好用私人常疾忌之今聞袁氏已識破張使之性情無論何事一意秉承決不輕發主張亦不肯輕易薦人以避嫌疑（自已不薦託別人舉薦或直接薦與各機關）且屢次宣言謂我當一秘書長於願足矣決不想再作其他大事張使曾因此次[illegible]其官言爲之設法保荐（假意耳）袁氏均堅詞謝絕是以近來復爲張使所寵任云

各員同時晉省

遼瀋道尹榮淑章山海關監督曾子敬營口警察廳長宋墨林同於十日來省聞其來省之原因係因孫司令新任黑督特來道賀並向當局報告所屬一切政務云（天）

榮秘書回京去矣

北京奉軍司令部秘書榮夢枚前者隨同孫副司由京回奉辦理各事茲聞經司令部來電促其返京即于九日搭乘瀋車旋返云（万）

飭令四旅嚴加警備

王良臣所部之第四混成旅曾經張使編爲防邊軍第三旅分駐于奉吉交界一帶茲因孟吉督在奉吉交界增駐軍隊張使爲防禦起見昨特飭令該旅嚴加警備勿稍疏懈云（魂）

籌備獨立計劃之情報（十日發長春專電）

吉林陸軍獨立計劃仍尙在積極進行中本日（十日）所得之情報如下

一、獨立軍幹部人員內定如左

總司令　中將　高士賓

副司令　少將　誠明

攻擊軍司令　少將　高俊峰

一、高師長飭令駐劄農安步兵一團前往安廣縣方面該隊即于本日開拔

一、駐哈爾賓步兵一營已于本日開至長春

吉林各界反對獨立（十日發長春專電）

據吉林來電云農工商各界代表昨（九日）在省議會特開協議會決議畧云獨立一事與吉林商民影響頗大切盼中止此項計劃旋即據實通告陸軍側刻已開始反對獨立運動並聞省長以下各官員亦表示反對獨立之意由此觀之獨立計劃恐難實行

吉軍第一師宣布戒嚴（十日發長春專電）

吉林于本日（十日）在城內北大街設立第一師步兵第一旅司令部（司令官高俊峯）並宣佈戒嚴令嚴飭各住戶至午後八時一律關閉並在重要地點特設步哨監視行人就中對于由日附屬地入城者訊問尤爲嚴密殆已開始獨立的行動

通令縣知事注重教育

張兼省長爲注重教育起見昨特通令各縣知事署謂各該知事對于縣屬教育每每推諉于辦學無人至教育無由振興殊屬非是仰各該知事自後對于教育一道務須嚴加注重以副本兼省長振興之至意云（魂）

講武堂委定經理員

東三省講武堂附設之刷印場成立日久無人經理昨經張作相堂長査有前臨江縣署科員王鳳樓熟悉一切當即委任已入堂視事矣

法庫公民稟控私帖

法庫縣商業銀行與晉升號集信成等號並無資本私出錢帖大則五百三百二百一百少則五十三十二十十元一元五角不等以致市面經濟狀況頗形危險該縣公民以爲當此錢法毛荒之際一經擠兌不但立即關閉必致陷害商民是以公推李鳳池張少嶺等在省么署及財政廳稟控查辦聞已由財政廳札飭該縣知事查辦該縣知事檢查明白即行來省謁見各當道禀陳詳細經各當道面加申斥謂私出紙幣早經限期收回該知事不事整頓殊屬非是（東）

瀋北胡匪披猖

瀋陽縣東北路山深林茂四圍又青紗障起胡匪遂嘯聚于該處大嶺山城子各地方爲首者綽號太陽現已聚成大幫前由北路區官報告到縣派出馬步警察十名往剿迄今尙無回報云（木）

檢驗郵務生身體

郵務局考試郵務生於日昨將案子檢閱完竣錄取八名榜示週知惟郵生身體是否健康應行檢查故飭令各生於今日上午到局試驗云（東）

兌換牌可以售錢

公濟平市錢號出兌銅元既限數目復限鐘點以致門前擁擠不堪該號因此變更手續須先至長安寺領取木牌挨次兌換距料行之未久弊竇又生雖無銅元票者苟至該處領到木牌每牌亦售洋二角上下未知當局亦曾思設法矯正否耶（言）

調任稅捐局長

沙河稅局爲奉省徵收機關中收數最多之處故一般欲謀稅差者咸以是處爲焦點該局劉亥年局長接任二載辦理頗著成績當局欲委以他差特行調省遺差以遼陽稅捐局長何厚琦接充何局長遺差以調省前鐵法稅局局長張璞接充云（天）

嗎啡療養所成立

張兼省長注意禁絕嗎啡前曾訂定新章通令施行瀋陽縣警察所奉令後當令四路警察調查轄境針刺嗎啡人數造表具報以便傳集到所勒令解除並籌設嗎啡療養所俾容納嗎啡犯設法戒絕現下萬所長已租妥房屋略加修葺籌備完善懸旗設局呈報成立矣

紀念日放假誌慶

今日（十二）爲張勳復辟失敗國軍恢復共和之紀念日奉天省公署昨日通令各機關一律放假嗚呼紀念徒存張勳無罪段祺瑞猶是擾亂國事此種紀念日吾不知國人之感悲何如更不知段張兩人之感想又何如焉

查覆軍官姦拐案

督軍署前准開原縣民潘舉來省控告陸軍二十七師百五團十二連連長趙陞將伊兒媳劉氏强姦又復拐走請求查辦等因當即令行該師詳查茲得呈覆謂百五團十二連并無趙陞其人碍難懲辦噫該民豈無故妄控耶似此姦拐案而竟以並無是人了之小民寃抑其何日得伸矣（木）

瀋陽縣擅拘無辜

前任本溪縣單知事調省後因虧欵不淸交瀋陽縣寄押嗣經取保外出不知何往日前瀋陽縣竟無端派警將吉祥牲畜貨舖之掌櫃及小東門外大同新之掌櫃某拘傳到縣令其具結找人該掌櫃謂商人於單某事一無關係且未作保安有找人之義務更無具結之必要縣署爲講公理之所在惡得强入人罪經取支員康某百般威嚇二人終未首肯迄今此事尙無結果二商以該署無故拘人頗爲憤慨倘仍威逼擬即控之省公署云

蒙文報白編緝員逝世

本社附設之蒙文報編輯員白君福山（字永亭）對於該報頗負肆畫詎意於日前忽染痢疾竟於九日在寓逝世青年不祿殊堪悼惜按白君蒙古人原名豐昇額爲哲里木盟科爾沁左翼前旗（即賓圖王旗）人曾畢業於奉天蒙文學校存年僅二十有八傷哉

▲營　口▼

宋廳長奉召晉省

本埠警察廳廳長宋墨林現奉張巡閱使密電晉省聞係因諮詢某項重要事件兼道賀孫贊堯師長榮升黑督之喜或謂將畀以重要位置未悉確否姑誌所聞以觀厥後

李區官辭職消息

縣屬田莊臺警察第三區區官李雨村現因新換防之軍隊與警察屢起衝突諸多不利近特擬向當軸辭職請另委幹員接替以專責成聞當軸尙在慰留中而李永辭意堅決區官一缺渴開業運動最力未悉能否達到目的姑誌以觀之

▲桓　仁▼

郵政局長得人

桓仁郵政局局長程秀璟精明强幹品學兼優自到桓以來對于郵務一切事宜極力整頓往來函件隨到隨發毫無疏畧積壓之弊是以各界均表歡迎謂爲得人誰曰不宜

警官因功遞升

桓仁警察隊隊長王玉亭前因擊匪出力致受彈傷現今傷痕全愈已派充南分區區官矣馬隊爭鳴岐今因拿獲東斗鄉之夥匪王四海有功遂補充警察隊隊長以資鼓勵而昭激勸云

▲長　春▼

日憲兵隊長莅止

日本憲兵隊長杉山氏原駐公主嶺今因吉長陸軍來往日本商民非常惶恐該隊長有保護之責任是以日昨帶兵來長以作防備之計抵長後即駐紮頭道溝憲兵營矣

商店居民之避亂

現下埠城內陸軍麕集六有草木皆兵之勢是以商民住戶紛紛向頭道溝租界遷移以免不測入雖居舊址而財物衣服則已十室九空矣

▲吉　林▼

吉林戒嚴彙誌

吉林戒嚴一節已畧誌本報自八日孟督調京內用之命令發表後吉林軍政兩長爲維持地方治安計遂頒布戒嚴令茲將戒嚴情形訪誌如左

▲巡防城廂　孟督軍以命令發表後恐有匪黨乘機擾亂圖謀不軌等事各城門晝夜均加陸軍雙崗以資防守城內外又派騎兵晝夜分班巡查

▲嚴查店肆　軍署自下戒嚴令後又令憲兵營分在各區嚴查旅店住客其他酒飯茶肆及娼寮中均加緊查以防奸徒潛跡

▲鐵路戒嚴　吉林鐵路爲吉長兩地交通重要機關於八日起亦派兵在吉長路沿綫各站駐守更派砲兵及機關槍隊駐要守吉長西站來往客商搜檢

▲護衛軍署　軍署衛隊張營長爲防意外護衛督軍計以軍署衛兵第一連不敷分布昨特將駐省公署之一二三連衛兵全數調赴軍署駐守防衛

▲保衛銀行　省垣中交兩銀行及永衡官銀錢號爲吉林金融重要機關均於八號派軍隊駐守保衛

▲查禁謠言　省會警察廳以日來軍事稍有活動爲維持治安起見並無何等危象乃街談巷議殊於地方治安人心搖動大有關係昨特一面明白布告一面通飭各警區查禁以安人心云

▲黑龍江▼

鄉警詐欺案了結

城西廿南鄉第六派出所警士蘇富連壁二人於本年舊歷正月十五日夜間至李發屯朱連須後院陡然鳴鎗數响驚起全屯人民疑是土匪各自逃避惟朱連順之弟朱連有正率男女老幼外出之時被該警士毆倒即行梱綁經屯長等出爲求情當罰錢三千吊了結嗣經朱連順以詐欺等呈告昨經龍江地方審判廳將該屯屯長並十戶長等傳集訊明取具供結業已官告完案至如何懲辦尙未得知

劉巡官背保潛逃

廿南鄉警察第六派出所巡官劉鳳閣月前在黑岡子屯設賭有該屯蒙人得善輸錢六千吊無欵可抵一時情急懸梁自縊身死經其家屬呈控在案嗣經龍江地檢廳將該巡官傳案交保候訊不料該巡官竟背保潛逃法廳因案關人命故將保人收押依限找交劉鳳閣到案究辦云

▲嫩　江▼

趙局長恐仍不了

郵政局長趙子芳因辦理不善總局特派夏巡員調查趙某恐一旦查實難免不被撤差遂先發制人在總局稟控夏巡員騷擾地面勒索賄欵等情并囑信差作證總局即將夏巡員調回趙局長以爲從茲無事又恐信差洩漏即行革除不期總局又派王庶珍復查信差某當將趙局長指控巡員種種不法行爲和盤托出並分稟總局縣署以憑核辦矣

▲大　賚▼

奉軍軍紀嚴明

奉省軍隊素稱蠻橫早已喧傳遠近詎去冬奉軍第二混成旅開駐大賚軍紀异常嚴明日前有該旅某排兵士因細故與人民口角被稽查報告旅長當將該兵棍責千餘並擬斥革其排長嗣經各軍官百般懇求始行作罷倘各處軍隊紀律均能如此森嚴何患軍人猶有擾民之事耶

批　示

東三省巡閱使署批示

原具呈人蘭子宣等　呈爲預防顚倒壘白由　透經具呈已明白批示著即遵照靜候核辦勿庸多瀆來呈未貼印花亦屬不合并斥此批

奉天督軍公署批示

原具呈人王王氏　呈一件呈爲義縣審判槍殺伊子案內主使人王德惠宣告無罪請提案訊辦由　此案旣經義縣訊明呈報清鄉局核辦自應由清鄉局查核辦理所請提案之處應勿庸議此批

冠蓋往來

▲范規源氏（福建省督軍公署外交課長）十日晚由奉赴天津

▲崇振平氏（省議會議員）十日晚由北鎭▲富鴻興氏（二十七師軍需官）同由新民▲周福海氏（二十八師執事官）同由北鎭▲楊占廷氏（台安縣知事）同由台安▲張廷黼氏（錦縣警察第二區官）▲周維則氏（財政部完善科員）▲壽事彭氏（奉軍司令部軍需官）▲關書綸氏（同秘書）同上由京來奉

▲町野武馬氏（軍署顧問）十一日由旅順回奉

▲劉玉淸氏（第一混成旅二團副官）十日前赴鳳家窩棚

▲楊尙春氏（二十八師副官）同上赴錦縣

▲李蔚禮氏（奉軍司令部副官）同上赴京

▲高雲峯氏（督軍署軍務科員）帶兵三十名十日早赴保定府

▲董雲芳氏（奉軍輪送第二大隊長）同上赴河南

▲王祐元氏（奉天清鄉局員）同上赴錦州

▲孫文明氏（哈爾濱交通銀行經理）十日晚由哈來奉赴天津

各埠銀及糧食行市

奉天糧市行（七月十一日）　大麥　○元○○　六二

金票對小洋票　九六元四〇〇
鈔票對小洋票　一六七元二〇〇

光帖大票　十日限　廿日限　卅日限　○元○○　○元○○

正金銀行奉天支店　鈔票換洋　小洋　一六八元○○

大連電報

開原取引所（七月十日）　前場（賣實數）　後場（賣實數）

神皋雜俎 (本欄歡迎投稿)

小說

戰爭小說 **情魔地獄** (八十二) (儒丐譯述)

第三十三章

發爾幹斯與男爵邸前。有一信差。來自威爾巴蘭之郵局。既至男爵邸。以手捻電鈴。此時美拉尼方在院中飼雞與鴿。以作排遣。聞門鈴響。即出往視。見爲電報之信差。心乃大震。面色亦變青白。意謂此人必將惡消息來也。

開戰以來。男爵家與西部戰場從未見直接之電報。除新聞紙知德軍屢勝外。別無所聞。且德國新聞。大都諱言戰敗。恒反其詞。謂敗爲勝。即有時德軍因敗而退。新聞紙亦必巧爲說詞。謂爲戰術上之作用。非眞敗也。以是德國民只知德軍常勝。伯林各地。且舉行戰勝之祝賀。殊不知德之東部。已爲俄軍所蹂躪。麻因、波蘭、伊塞爾方面之大軍。節節失利。戰歿者已不下十數萬。而國民不知也。

美拉尼自居母家。每日深居簡出。外間之事。久已無聞。惟賴新聞紙以察前敵之消息。其狀態與普通德民等。心中但知有德軍之勝利。然自與阿德爾夫分袂後。不見其隻字片紙。則花晨月夕。未免咨跌。一寸芳心。幾將愁斷也。在理當得鄧樽。宜爲欣喜。安知電報中非阿德爾夫之佳消息乎。顧美拉尼絕不意其爲佳。似電文已爲其所灼見。極不忍讀者。此信差見美拉尼出。即出一信封。授之美拉尼。美拉尼欣然受之。且遣去信差。持信返歸已室。室在樓上。美拉尼亦不知如何登樓。坐一椅上。不即啓視。意似鎮靜其心神。久之。始披信而讀。電文極簡。爲伯爾副官所拍發者。文曰。伯戈隆斯布少佐重傷歸國。阿德爾夫大尉戰死。

美拉尼讀竟。不啼亦不哭。狀如怔忡。痴然呆坐。但斷絕呼吸者。久之。覺體大熱。眼亦昏黑無視。急取海綿浸水。以濕其首。俄乃按鈴。呼其侍婢。(未完)

筆記

養心齋筆記

▲鬼詩 (無我投)

鶯啼花落。又是暮春時候。回憶客歲此際。伴余友關漢五。養病於瀋陽中華旅館。甘苦同嘗。憂樂與共者。日有四旬。其間風雨晦明。談心話舊。余友雖在病中。顧此景此情。尙不落寞也。今則桃花依舊。人面已非。撫今追昔。潸然出涕。腸斷故人。魂消夜月。頭哭無淚。觸目興悲。欲寫此種情懷。但覺情緒紛紜。方寸已亂。轉無由敘起。余於此心緒紛擾之際。猛憶余伴余友養病時。余友曾語余以極新奇之事。余憶余友。余遂憶及余友之言。此篇追誌。呈亦愛屋及烏長歌尙哭之意也。余友謂其在工校時。同學某君。瀋陽西鄙人也。云伊童時。就傳。學友三五。同學對句。及爲五七言絕句詩。伊時雖云作詩。直塗鴉耳。中有白姓者。年垂髫。美姿容。固翩翩濁世之佳公子也。愿所學猶遜於儕輩。一日白生面赤耳熱。口唾沫。目直視。柔聲言曰。余某女士也。與白君有夙緣。諸君須退。否則將不利于諸君。衆大嘩。始以爲笑談。及聆是語。相顧錯愕。年長者報諸師。師手戒尺。厲聲叱曰。汝何物妖魔。敢在聖門撒野。時諸生環侍。白生嬌聲曰。師無預我事。儂與白君五百年前舊姻緣。分得相聚。此乃天也。詎能爲師解除。且破人之婚姻。師固儒者。宜金謂君子成人之美。白生爲師弟子。是更宜玉成其美也。師聞之。覺無可答。久之。問曰。汝果何物。旣明理。胡禍人。汝果爲妖爲鬼。汝其言之。白憂聲索紙筆。詑筆揮毫曰。師知否。須視此。其詞曰。半乘仙髻下朱樓。蓮步輕移脈脈遊。情客荒邱魂欲斷。身臨曠野夢難休。今生已了前生怨。此日應消昨日愁。十二碧峯行未盡。月鉤又上柳梢頭。詩雖未明敍身世。然淒惻纏綿。曰荒邱。曰曠野。曰前生。等字樣。其鬼中生涯。可想見矣。(未完)

醫話

▲壽因醫話 (瘦吟館主)

腎俞者。腰旁穴名也。左爲命門。右爲腎俞。兪從肉。與輸同音。同道僉讀作愈。不知其錯已久。竟至難返。可慨也夫。病入膏肓。戰國高緩之言也。云病在膏之上。肓之下。針灸藥餌。皆難爲力。肓字從月。(音荒)不從目世人竟讀作盲。(芒)醫者不免。與葛花解醒湯之醒字。(音呈)明明從呈不從星。而莫不曰葛花解醒湯。按醒者醉意也。因名之曰解醒。各讀作醒。成何義意。此眞粗心之過也。管見所及。不敢不告人。

品花

▲瞥川花訊 (綺郎)

彩仙班金鈴校書。出塵君之膩友也。碧玉年華。綠珠身價。荷粉露垂。杏花煙潤。即西子太眞。亦須退避三舍焉。千般嫋娜。萬般旖旎。眞一枝春色撩人時矣。雅善度曲。啟櫻唇。似嚦嚦鶯聲花外囀。我便鐵石人。也意惹情牽。而深情款款。厚意綿綿。無論何客。從未作丁娘之索。亦花國中摯誠者也。嗚呼。以黃花弱質。操此神女生涯。彼蒼者天。果何心哉。然以月殿之仙人。自應有郎似玉。原冀裳之舊隊。何愁貯屋無金。惟願校書別具隻眼。獨有會心。擇一得意郎君。夫唱婦隨。共享家庭之樂。較諸送往迎來之業。何啻霄壤也。校書其勉旃。

●都門脂粉

▲金仙超出凡卉 (寄因)

以膚淺眼光求糊城中花見風骨者。惟福春部稚金仙校書。生來爲北地臙脂。覓壓倒南朝金粉。淡妝素服。不假藉於塗澤之功。淺笑輕顰。每表現於春風之面。而說者或不滿意其應酬冷淡。遂挑剔於一手一足之微。於是乎足覘其無妖狐媚術。而來贊美之聲。有風骨凌人。致羅求全之毀矣。然而盈盈弱女。方如過瓜破之年華。鹿鹿風塵。猶未識人情之變幻。是以氣勝於情。言浮於志。蓋可以卓立而未純者也。友人大胡子戀之。吾深望其不僅以慾畜之。而以情通之。以理教之。以道化之也。則不群之氣概。自表見矣。胡子以爲何如。

▲人面相似性情各殊(金人)

龍鳳院陸麗春。天生麗質。慧雅非凡。好讀書。工酬應。南花中後起之秀。其貌酷似滬上名姬雲蘭芳。而蘭芳雅善吹牛。麗春則和厚待人。倚偎同小鳥。嫵媚似花神。言語溫存。非蘭芳所可比倫。且愛唱鼓詞。專延名師。逐日勤學。其思想尤高人一着。要亦性情好勝使然。吾於校書有厚望焉。武林金翠娥。容顏略似陳妙香。因此裝飾亦極力摹仿。分鬟攏額。總不改樣。而生涯仍遠不如之。日與景鵑坐院納涼。無人過問。其以小先生名號負嚴。不肯作無益之舉。吾甚不解。抑以兩校書性好傲物所致。推願其亦如琴心之時行方便可耳。校書然乎哉。

文苑

▲贈別程友石老弟有序 (趙錫斌)

程君友石。余契友也。精書畫。擅絲竹。課餘之暇。恆從其學。重以天資魯鈍。終未能悉其奧蘊。方期一堂永聚。研究探討。不圖韶華如水。歲月難留。倏忽同居畢業期矣。慨離亭之灑淚。感知己之分襟。巽日相思。徒勞夢寐。恨何如耶。今當將別之際。爰賦此贈之。所以舒離情而留紀念。友石其有感於衷情否乎。

辰韓路上逢君子。切錯觀摩一堂裏。
論交自信希張范。風雨無渝托生死。
愛君書法自超群。詩成新調遏行雲。
陽春白雪清彈絕。胸羅錦繡通典墳。
更擅遊勁煙雲筆。龍蛇蟲鳥聽明質。
三生緣結莫空論。我入芝蘭君子室。
流光丸轉嘆歧路。門前綠柳垂愁緒。
斜陽芳草聽鶯唱。唱我知音將別離。
莫學兒女淚沾巾。千里識路夢通神。
落月屋梁翻想像。金石交情道德純。
少年正比鵬展翅。分道揚鑣各奮志。
我沽美酒新開醇。相與飛花拚一醉。
醉後狂吟天地寬。盟誓祝慶彈冠。
波光草色喚奈何。顏色悲從夢裏看。

雜報

▲奉天▼

●胥吏陋習

瀋陽縣地方廳承發吏某甲品行不端又無學問其考得承發吏乃係友人替考故自充職以來不特濫用職權且有訛詐情事每日奔走於娼寮似此行爲司法前途尙堪問乎 (万)

●堂役燒斃

第一中學校校役李某九日裝置油燈時將所吸紙煙墜入火油筒內當即火起李某避之不及致被燃燒當時並未斃命經該校長派人抬至衛生醫院調治然其燒傷甚重醫治罔效竟于昨晚六鐘逝世矣 (銀)

●毆傷車夫

大西關小什字街興隆店住有錢經紀四五人十日晚有經紀王某乘車而歸議明到小什街口車錢一毛嗣至該店下車車以超過地點請求增値王某不允二人始而舌戰繼竟動武同業四五人遂亦一擁而出將車夫打倒幸事爲歇班散步之某巡察所見即將原被兩造一併帶往四署懲辦云

●照常開燈

自煙禁森嚴而後素日隨便開燈之日站平康里各妓館凡院落較淺者已將煙具焚燬不敢私售惟百花仙館竟恃院宇洪廠防範周密仍然開燈供客據說者謂伊有特別手段能使官府不能查出然行之日久恐亦有落網之一日雖然售煙者豈僅百花仙館已耶 (中)

●人販何多

買賣人口有傷人道中外莫不懸爲例禁是以有犯必懲乃竟有天津人張樹森紀煥祥呂某等十數名恩不畏法專以販賣人口爲業凡在奉收買之女子皆運往開海鐵昌轉賣於娼寮儼同大莊買賣毫無顧忌有主持人道責者盍究辦焉 (中)

●死而後已

大東門裡女師範學堂南胡同住戶師氏子其父母早世家頗裕開設某山房每年收入不資師氏子於是日事遊蕩尋花問柳習爲故常去歲納平康某妓爲妾年二十許性極淫蕩過門以後專房擅寵不容師氏子一夕虛度師亦願甘老是鄉詎知日復一日力竭精疲形似鬼怪臥床不起者已閱數月而其妾仍每夜伴宿至日前師子對鏡自視不覺膨然泣呼其妻而語之曰吾死爾爲我操家業結髮情毋相忘回視其妾曰汝是儂家催命符吾死汝速嫁勿留連翌日而沒好納妓女爲妾者聞之得毋寒心乎 (天)

●妒婦被逐

東關富戶路某家有一妻一妾路某對此從無偏大護小之處惟其妻生性嫉妬每疑其夫獨厚于妾甚至疑婢僕亦係妾之一派以致每日時有吵鬧現在路某因不堪其擾遂將大婦逐出上下諸人無不拍掌稱快非無一人爲之憐惜者斯亦平日猜忌嫉妒之結果耳 (魂)

●欺詐瘟生

日昨鄉人穆某者前往小西關大炕合共代覓住人當經常媼將張姑娘邀來穆某一見心許當言明夜合資小洋六元至夜半張姑娘月信突來不能與穆某共枕遂即告知常媼而常媼以穆某鄉愚可欺詐言于穆某云張女年幼被汝蹂躪紅溝已壞非償藥費不可不然當聲明于警察同受懲罰穆某係初涉斯地又兼名譽攸關當出小洋十元爲醫藥費云 (銀)

●跳出火坑

三順班妓女月英天生美貌向爲北里花魁月前曾與圖書發行所之執事某甲結不解緣往來日久遂訂白首之約至前日遂由某甲出洋二十元爲之脫籍藏諸金屋云 (魂)

▲來函照登

敬啓者瀋北小橋子村會宛成有等前閱貴報雜報欄內載田永珍父子聚屍一節以爲鄙村雖有田姓概無永珍其名者事實均歸子虛勿庸辯白也而貴報七月三日雜報欄內又載有鄙村田永貴謀充村正賽香地欵二千餘元等語鄙人等披閱之下不禁駭異而感喟之心焉原鄙村之東舊有荒田甚夥嗣經外人報出無可挽回乃浼現村正之父田君在官家力爭然後始歸鄙村公會承領遂即經營開闢已有五年之久而今春始將此地租與他人立約三年得租一千九百四十四元現在作爲修廟修橋之用其應用花銷均經村鄙郭九皋之手有賬可稽何有村正吞摟之事且鄙村正係田君之子玉印充當實係鄙人等推擧至再始行擔任設當日有意於吞摟何不將此荒田設法報領而彼時不此之爲竟至今日始吞摟此些微之租項夫亦大不自量矣而田君爲熱心老人凡村中有不平事宜無不力爲排解長此以往不無受其詆責之庸流以造謠而誣人且田君非但對於鄙村具此熱心也即如警察敎育保甲學防以及本鄉之公議有可爲之機無不以愛忱相處置而何有於以上之種種想係貴報訪員聽聞之誤是以鄙人等不甘緘默而合詞以聞仍祈予以更正用昭核實而重名譽不勝盼禱之至此請

盛京時報大主筆先生台鑒並頌

籌安 瀋北小橋子村會宛成有等二十三人同啓

▲新立屯▼

●是否瘋狂

有瑪某者新民縣人攜其母子妻氏來新九日午後該瑪某在大街上異常忿怒毆妻逐母復擄其子一時觀者如堵群相駭異或謂此人夙有狂疾今實舊病復發又謂瑪性最暴適故作狂態肆其蠻橫二說未知孰是有管理責者曷速查禁也可

▲法庫▼

●牧師重來

法庫基督敎會英國牧師倪斐德氏於民國六年間奉命赴法國戰綫充華工靑年會幹事告終月前起程來華昨日到法經該會教友及崇德中學校全體學生歡迎入城擬于二三日間特開歡迎大會諒該牧師必有一番大演說云

▲八面城▼

●誣控宜懲

前有張國賓劉柏東二人久住昌城架訟爲業嗣經馬知事查悉拘押監獄多日始行開釋張劉毫不知悛改前非以謀他業詎出獄後仍捏寫呈詞鄭寄省署誣控本鎮區官王逕宦及七里界金團總佪家屯杜隊長等種種劣跡省署因案關警團官吏飭縣查覆昨經縣署派李舍陣前往調查所控各情毫無証據現已具情稟覆似此挾嫌誣控自有反坐之例未悉法廳能果認眞究辦以儆刁風否耶

▲西豐▼

●稽查盡職

本縣稅捐局副稽查崔玉山充差十有餘年對於一切事務非常盡心而尤以光明正大爲作事之根本毫無私弊可捐故豐人咸謂之爲老成幹練克盡厥職云

▲樣子哨▼

●匪又綁票

本鎮屢被胡匪擾害民不聊生雖經軍警痛剿此擊彼竄迄未肅清茲聞首匪長江好黑手又帶股匪五六名前晚九鐘忽入孤山子鎮內商民關門閉戶該匪竟至學堂綁去敎員二名學生商民共二十一名向山裡遠颺無蹤未知當道將何以善其其後也噫

▲五常▼

●匪斃事主

五常縣警察四區三分所管屬房身崗住戶張姓家日昨突有胡匪數名以秫秸草將槍械捆綁帶入該院進院即將槍拿出大肆搶掠當將張某下部打傷斃命搶去連珠槍一杆即行遠颺云

▲樺川▼

●江船遇匪

有三江輪船昨於七月一號下午三時行至三姓東宏克利地方突遇胡匪七八十名硬行開槍攻擊計放百餘槍將客人王某打傷王之四歲幼子亦被擊斃船上僱工滕幹文腿腹均受重傷闔船人等驚惶萬狀迨至佳木斯下船面無人色者甚多因之上下輪船停止三日未敢開駛未知有保護責者將何以善其後

▲安達站▼

●稽查得人

縣署稽查吳佐民任事以來矢勤矢愼每日查巡客棧伙房數次現値靑沙障起恐有匪人匿跡擾害治安該稽查猶自便服查察以防不測本街商民大有夜不閉戶之勢非稽查將人曷克臻此

▲蘭西▼

●錢舖荒閉

呼蘭中街天益公因光帖擣把賠累過鉅無法彌補執事魏善樓已竊負而逃所遺鋪墊衣裳等物均經櫃夥估價抵償凡有債權者一律按六成歸還數日之間竟席捲一空矣

▲克山▼

●恭頌營長

駐克陸軍騎兵第一營長索華本前在克拜兩縣地方擒獲巨匪多名兩縣頼以安謐是以拜縣紳商感激莫銘特爲該營長恭送匾額一方文曰(保障東方)以伸謝悃遂於六月二十二日鼓樂喧闐送至營部懸掛一時觀者如堵莫不謂該營長澤及隣封云

▲大賚▼

●水會成立

邑商會鑒於警所缺少消防事宜公家既無力籌備只得自行辦理水會以濟不測遂於月前由哈爾濱購到水龍一架刻已定行成立云

▲訥河▼

●營長易人

駐紮嫩江騎兵第二營營長趙志誠因地方公民呈控被上峯查實撤差遺席已委旅部副官長劉孟卿接充日昨劉氏前往視事必有一番整頓矣

▲海倫▼

●祝融肆虐

上月二十七日午後一時南大街路西某鐵鑪因鑄鐵器失愼立時火起因水遠不濟撲救匪易致將舖戶延燒十數家共計損失二百餘萬次日西街果小曼院內柴梁亦被焚燒何祝融肆虐一至如是耶

本館營業部啓事

郭家店改設分館

本報前經郭家店商會代派現因力謀擴充由七月一號起自行改設分館委任董考臣爲經理員而該驛各界諸君如有訂閱報章及刊登廣告者即祈逕至分館接洽可也此佈

柳河分館易人

本報柳河縣分館由七月十五號起另委王新甫陶子濬二人爲柳河全境分館經理員而該邑各界諸君如有訂閱本報刊登廣告者即祈逕至分館接洽可也

大孤家子新設分館

本報現在開原東鎮大孤家子新設分館委任蕭世勳爲經理員當銷本報代募廣告如該鎮諸君欲訂報及登廣告者即祈逕至分館接洽可也此佈

本社附設蒙文報編輯員白君福山字永亭蒙古名豐昇額爲哲里木盟科爾沁左翼前旗(賓圖王旗)人曾在奉天蒙文學堂畢業去歲蒙文報開辦經營擘劃借助長材詎本月九日(陰歷六月十一日)在寓病故現年二十八歲英年不祿殊堪悼惜凡與白君有一日之雅者如蒙賜賻請逕寄其家屬或由本館代收謹此

訃告

盛京時報社同人啓

化痔

痔瘡之種類甚繁有牝痔脈痔腸痔之分又有癩痔色痔血痔氣痔之別究其患痔之原大都濕熱下注飽行陰虧熱甚房勞過度以致筋脈橫潤精氣脫泄成瘰或塊或瘻或痛者爲痔膿血淋漓管長成黃水紫血脫肛疼痛者爲漏本主人得家傳秘法虔製此丹無論新舊內痔外痔結核成管脫肛流血痛徹心肺速將此丹用白開水送服一丸每日三次縱使數十年極重危症連服一料包可斷根永不再發百試百驗每料二元八角每瓶五瓶現大洋四元另有雙料化痔丹功效尤速如日久成管另製化痔去管丹每瓶現洋二元單料每瓶壹元內服外擦之方更速◎上海益湯弄崔氏瓣香廬◎奉天大南門裡金銀庫東胡同瓣香廬分行全啓

遺精聖藥 媧皇補天丹

精者人身性命之根源凡人未交媾之時其精涵於血中及至交媾慾火動而周身流行之血至命門而方變爲精乃人身至寶何等慎重若有尤媾之時忍精不泄或幼年誤犯手淫精竅不固甚至夢遺滑精臨房不舉舉而不堅或見色流精未交先洩或既交不久精薄精清此外亦有勞心太過相火妄動以致遺精者本主人得祖傳神方有回天再造之功出神入化尤妙專治頭暈衰敗各種遺精及以上諸症功能塡精鎖壯陽種子補先天之不足培後天之基礎雖白髮老翁多病男子陽萎亦能復舉如或不信請連服一月縱至行房時自然腎關堅固久戰不洩且精厚如膠種玉可必本主人如出言欺人誓爲涼血動物 每瓶現大洋二圓每料五瓶現大洋八圓○另製遺精必愈膏藥按貼命門能攝精不洩每張現大洋七角總發行上海益湯弄崔氏瓣香廬○奉天大南門裏崔氏瓣香廬全啓

新到森氏拔毛藥膏○比膏能拔頭髮及一切不應生之毛均能拔去每瓶現大洋一元

痰

咳由痰生痰消咳自止故止咳必先消痰此盡人盡知之試問痰何以消最靈的消痰藥品係何種則人皆茫然矣倘體弱患咳多年治痰無法恐久咳成癆遂不惜金錢日謀消痰之藥凡流行海上及普通治痰者莫不購食其如服藥雖夥痰咳益甚咳愈甚則痰愈劇日廢飲食夜不眠神疲力乏骨瘦如柴癆象已形勢極可怖厥後購得崔氏製半夏麵兩照仿單旦夕服之以戰其效驗就意吞服未幾忽思睡醒咳止而思飲即痰亦亦不便且購半夏一打服未罄而痰若失山是咳竟止體亦健於今三年痰咳斂迹覈製半夏可謂海內止咳消痰之無上事品也爰述大畧以資介紹痰咳者○直隸稅務處王品山謹啓○奉天大南門裡女工傳習所隔壁瓣香廬誌

價目每大盒現大洋一元四角 每小盒現大洋一元二角 每打現大洋十三元二角 小盒試服現大洋二角

批發格外從廉 外埠郵匯極便 郵票概作九五

婦科調經宜男丹

婦人經水一月一行謂之信水方書以盈爲熱虧則爲寒然亦不盡然也且婦女信水易虧而難盈昔傳古方多以辛香燥熱之劑以暖子宮不知辛熱偏助陽氣香燥反耗精血況婦女性情多鬱鬱多氣多則火旺鬱甚則血滯或行經反常子宮寒冷經不調赤白帶下氣血虧損[illegible]每料現大洋八元上海益湯弄崔氏瓣香廬[illegible]

奉天大南門裡省立女工傳習所隔壁崔氏瓣香廬藥房獨家出售

上海 人壽醫藥局 餘年氏 秘製

珍珠鏡面散

沈製羊脂珍珠粉面散專治男女老幼面上粉刺雀斑酒刺煤斑等類[illegible]每料五瓶每瓶現洋一角半

沈製生髮膠

男女老幼脫髮禿頂包可重生新髮黃髮白髮轉黑每大瓶洋五角小瓶洋貳角半

美國威爾斯 奶香白玉粉 牛奶製實

閨閣ケ界可代粉用滿面芬香每包一角

上海資生藥製公司 湯森氏 最新奇美藥

生毛髮藥水

此藥神效極速凡長病後產後血枯髮禿髮脫之去擦之生長亮黑[illegible]每瓶現元壹元每打洋拾元

治雀斑 愈斑光面水 斑藥

此藥專治雀斑汗斑風斑等症極有效擦數日即可還面光潤如美人之間鏡容家也每瓶洋壹元

治酒刺 面皰藥水 刺藥

此藥專治面皰酒刺粉刺鼻風赤症將水擦患處只此夜見效即再愈者減痕跡也每瓶洋壹元

美容 皮膚白色素 奇蒸

此藥能合潔肌膚白細皮膚治老幼男女上不諸症[illegible]真也奇效神妙每瓶現大洋壹元

中日編譯社廣告

本社應社會之要求辦理中日兩國文字編譯事務營業要目如下

一繙譯中日兩國官私文件 此外一切普通文字可代辦

一繙譯製作中日商業廣告

希望者請至小西邊門外六號拐房本社接洽可也

東洋拓殖株式會社奉天支店

營業 一低利放款 經理存項 包辦實業 接濟資金

奉天浪速町

資本金額二千萬圓 債劵發行額金三千五百萬圓

特色 利息低廉期限從緩不分中外特別克己接洽和藹莫煩紹介擔保物品定資對借款每千元只取四元不取他項費雜

三炮台香烟 到底是好

細看到底是好

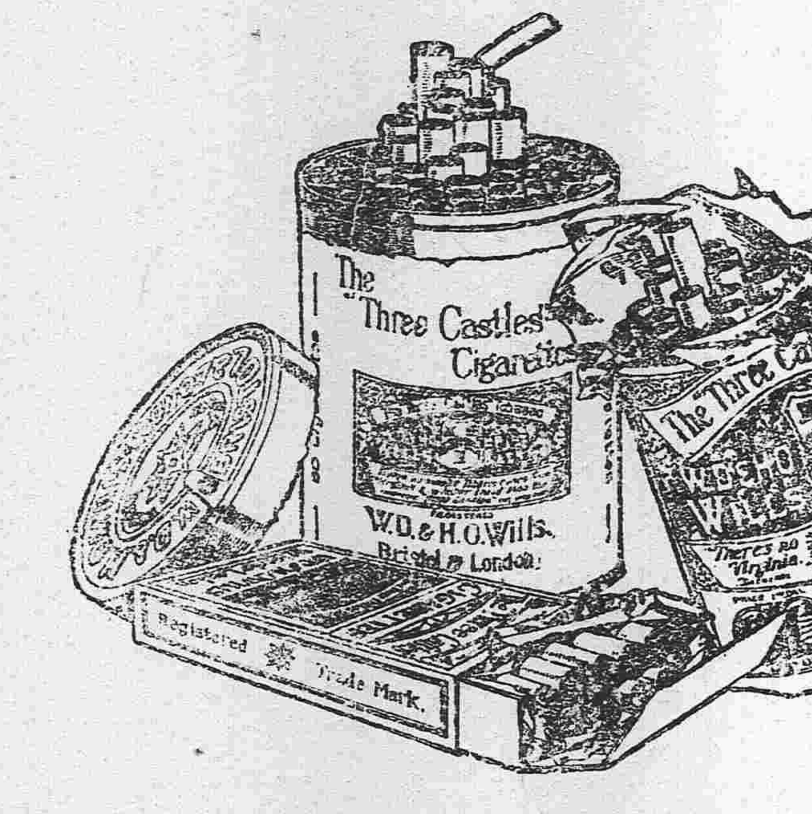

名不虛傳

中國各大煙店均有出售

英美烟公司

確在英國名廠製造

(96)

將到夏令衛生者注意

謹防 假冒

老直牌守田寶丹其功効無比

炎暑酷熱、邪疫流行、當此氣候不正之時患生不測之疾病更宜保護其身體勿使病魔侵襲其將何術以禦之惟有豫備良藥以免受疾之虞本主人早見及此特揀上等眞正藥材虔製修合已在敝國推爲第一發售的眞牌名曰守田寶丹或服或敷咸能立愈惟有無恥之徒假冒寶丹名目甚多請賜顧者認明東京市下谷區池之端仲町二十七號守田治兵衛並八稜鏡商標以及守田寶丹四字等應不致誤

守田寶丹專治効力

◎霍亂◎痧症◎痢疾◎疝痢◎中寒◎中暑◎吐瀉◎泄瀉◎食傷◎積食◎僻除邪惡◎防遏瘟疫◎心腹痛◎船車酒害◎頭痛◎眩暈◎蜂蝎叮螫等虫害卽効如神

發售處 東京下谷池之端仲町二十七號之地 守田治兵衛

寄售處 各地各藥房及雜貨舖均有寄售

奉天萬芝堂藥局

本堂宋醫考驗立案發給執照專賣各省府縣均有代售 本堂宋醫子岐應症特此週知

保胎健母丸

[illegible]

參茸補腎丸

[illegible]

立止咳嗽藥

本堂宋醫祖傳成方專治男女老幼虛損年近日諸般咳嗽痰能止喘等傷症此藥善能止嗽定喘[illegible]每付價洋四角十付價洋三元四角五付價洋一元八角言無二價

神效虎骨藥酒

此酒專治男女中風中寒左癱右瘓半身不遂手足麻木筋骨歪邪拘攣口眼步履腰腿疼痛及小腸難氣寒冷積症疝氣等症每瓶此酒立見功効 銀元六角 大瓶市洋三元 中瓶市洋一元 五角 小瓶市洋六角

開胃止痛丸

此丸專治男女老幼心口疼痛胃脘食水停滯積氣脹滿寒結冷痛氣塊痞積嘔吐惡心肚腹作寒作痛噎膈翻胃嘔氣吞酸不論新久均可服之百試百應每付二丸價洋三角言無二價

宋氏救喉散

主治咽喉諸症[illegible]每小瓶五角大瓶一元

琥珀遂淋丸

專治五淋白濁小便痛澁熱淋花柳魚口便毒毛髮脫落男女新久諸淋無論諸瘡症急服此藥善能清淋解毒消腫止痛利下元 楊水道立竿見影每包五角 每打現洋五元

虎骨[illegible]膏 化痞膏

[illegible]

各省代售處 [illegible] 錦縣福順昌 西安縣 [illegible]

本舖開設奉天大西關萬芝堂謹啓 中國電話一四三號

使一切食物加美味

使用極爲便利 其味之美不可言喩 研究食品者何不早爲賞試

味の素（あぢのもと）

◎味之素係由小麥精製純白無臭之粉末具獨美味與豐富之滋養投入湯水中立時溶化使用方法極爲簡便

味の素本舖 鈴木商店 東京 大阪 子供印滋養粉

民國要聞

●和議活動之消息

▲唐氏□近之言論
▲吳鼎昌奉命回京
▲共分兩步解决之提議
▲外交團之旁觀語

關於和議問題連日外間各報傳說時中已大爲活動本社亦曾有此種報告昨政界方面要人談及此事謂和議續開活動之傳聞□本於中央上海與廣州之兩三電報絕不能即執此謂和議已有續開之希望蓋其間之波折頗多一時不易以言合攏意見惟最近上海來人言唐總代表最近態度實專以推諉於軍政府方面而自己不負責任爲前提其對人自言目下設身所處地位與朱總代表相等一切表示態度無所差別云云至於朱總代表方面昨日吳鼎昌由津來電話返京談朱總代表最近其態度可知至朱總代表所以如此者實仍不南下惟力求改派代表因中央不表示絕對限量之主張因所致又據一方面消息之某要人對於和議最近有二項主張頗具勢力（一）主張仍裁八大項商改惟事實上直接由於軍政府解決法律問題磋商讓步（二）主張取銷八大條另行改提條件以免爭執以上二項政府聞已討論一二次惟尚未决定云云

又一消息云自外交吃緊因有速決國內和局之主張近日駐京公使團方面對於吾國拒絕簽字後觀察亦謂南北分馳國內尙無一致行動遑論對外等語頗多願望之詞東海近亦決心排除萬難以全力進行和議無論朱桂莘君願去與否擬先派來京一商進行方法一面命汪江二代表與唐接洽一面速電岑陸互商辦法云云

又一消息云關於國內議和問題南北兩方代表之間其見解已頗爲接近不日□再在上海開正式和會故政府當局者均頗樂觀云

●不簽字命令將發表

▲布告改爲命令
▲內容大意

不簽字布告決定頒發九日討論結果又改爲命令由外部擬稿全文二百餘字已經繕正預備今早送府蓋印十日午再提閣議一爲斟酌十日晚間即可公布內容先述陸使來電報告不簽字經過情形次言世界大同吾國不能遺世獨立應與友邦洽商國人應取鎮靜態度候政府與各專使籌商辦法云云

▲不簽字後之各方面　我國不簽字後各方面之消息彙誌如下

▲荷蘭公使之要求　據某方面消息駐京荷蘭公使因對德和約既經在歐洲簽字世界戰禍已告結束中國雖拒絕簽字然事實上無戰事可言求我國政府要改善對於敵僑之待遇所有敵僑至檢驗呈報之期希望改一星期爲一月聞我政府以戰爭狀態尙未正式消汽未允所請云云

▲外交協會之決議　國民外交協會七月九日在石虎胡同由理事各幹事開臨時談話會集議事項如后（一）決議七月十二日午后二時（星期六）開全體幹事會商議一切（二）推定林王兩理事往見龔總理詢問外交經過情形及對德約不簽字後最近之辦法（三）擬通電全國各界主張不簽字後辦法由林王兩理事起草俟開幹事會通過後發表其目如下（甲）奧約仍簽字（乙）國際聯盟仍加入（丙）不簽字情形請政府明令宣布（丁）恢復山東權利舉國仍當持以毅力積極主張（戊）對德戰爭請政府明令宣布終止（己）軍事協定條欵應即宣告無效（庚）以後外交完全公開（四）電巴黎各專使致謝不簽字決心（此電已發云）

●謀和事南北主張之異點

現在中央政府軍政府及南北代表皆不乏對和會重行開會所爭者不過中央主張由西南另提條件軍政府主張修改條件表示讓步西南主張北代表先行南下再議辦法政府則主張先有辦法然後再派北代表南下近日雙方接洽不過此數點而已岑西林前日拍電來京主張繼續和局辭極籠統政府對之亦尙無具體答復惟於此時極欲徵求朱總代表之意見前曾由當軸電知吳鼎昌令其就近詢問朱總代之辦法并順便來京磋商一切吳氏已奉命辦理并於九日下午來京赴府報到觀此種種情形似和議復活之局面已愈趨開展云

●日本將派專使來華之外訊

北京日文新支那報昨載東京電一則云中國政局久未安定南北和議亦未見效而排日運動及其他之以私憤而累及日本者不一而足原首相有鑒於此因有派遣特使赴華遊說中日親善之必要並以使中國了解日本眞意之意嚮其預擬遣華人物爲國民黨總理犬養毅氏現正在交涉之中而國民黨則頗希望此事之實現云

●總統對外與謀和之見解

邇來大局緊急朝野政客多有建議或言先顧外交或云先謀國內和議頃間東海與龔仙洲代閣面議略謂外交與內訌同屬緊要進行辦理不應定有先後之分故應速由內閣擬定以上兩件分途並進方針以便積極入手舉辦云

●國務院陽日之通電

▲陸專使致朱唐總代表電之內容

日昨國務院于陽日有要電一道拍致各省區軍政長官其內容係轉錄陸專使致朱唐兩總代表等之電內容約畧如下（上略）頃接到巴黎陸專使等拍致朱唐兩總代表等來電一道茲將原文節錄如下以供同覽內謂此次巴黎大會我國因德約保留未發生効力故祥等未經簽字此中曲衷諒邀洞鑒惟目下善後問題諸待參究外交前途益形險惡陸使等竭見內情洞察外狀實有痛哭流涕之概期望國內統一語出誠脯當此國步艱難內外交迫務希諸公勉籌大局力促和平以息內爭而謀一致對外之實千鈞一髮務請即逝除畛請各代表齊集滬濱開誠商洽賡續進行外特電陳聞敬候明教云云

●唐少川亦願組閣後謀和

和局前無發展原因極屬複雜而無正式內閣亦爲遲滯中至要焦點茲聞唐少川九日曾來密電致大總統謂和局屢次中斷實出中央謀和者無全權內無主宰所致請速組織正式內閣大局謀和或當有效勿庸徒在他處竭力疏通云

●國務院拍致朱總代表之庚電

連日政府因外交緊迫促開和議茲聞日昨國務院庚日又有要電一道拍致天津朱總代表其內容謂刻接汪江二代表由滬上轉來巴黎陸專使等致滬上和會通電一道茲特錄奉台閱危詞悚論言之懍然目下外交日棘合力亟施補救方針庶得幸免淪胥早息內爭所以徐圖對外各等情前來除拍電毫鑒外務請顧全大局勉任艱鉅究定何日啓節當希先日示知以便接洽無任盼切之至云

●王大燮之外交活動

大同通信社云最近元首因我專使拒簽和約應向列國爲一種善後辦法之接洽曾派公府外交委員會委員長汪大燮向外交團非正式詢訪茲聞汪氏於本星期內迭向某某使館開始活動最近並曾在本宅接見某舘舘員談話之際極表示當局此刻關於簽字力圖補救之策並希望探得外交團之意見惟某使現在離京未返汪氏此番活動尙未能得要領云

●外交問題之諸消息

▲某客卿對於外交新意見　自我國專使在巴黎拒絕簽字後各客卿相繼向政府呈遞條陳詳抒意見大要已誌本報茲聞昨有某客卿又向當軸陳述兩種最新之意見一四國新銀團共同管理鐵路實業案決拒絕至不得已時我國自行提出鐵路統一實業自辦一拒絕簽字仍應索交還青島把握不得已時對其總約膠澳爲兩案即向各國聲明云

▲關於外交善後之大研究　我國專使在巴黎拒絕簽字後政府近得報告國際前途危險殊爲日來府院迭開外交緊急會議除當時已致陸專使一電未悉內容外更擬直接要求日本交還青島一面敦集有力政客詳抒補行簽字意見云

▲應付簽字問題中外近訊　我國對於巴黎全約拒絕簽字大爲世界所注意頃據府院方面要人云昨前兩日當軸曾議確擬再向駐法各强國專使聲明我國並非有意延宕世界和平實緣國人一致欲爭青島所致務請稍展會期容待補行簽約又據某使館消息再有一兩星期後恐中國雖欲簽字其各國專使亦恐事竣回國此時簽約與否誠有研究之價值云

▲公使團對我不簽約態度　外交界消息駐京公使對於我國拒絕簽字問題近日屢次研究聞刻已略定數種一以靜觀主義徐待其發一再行分電各本國政府諮詢歐約之進行一對華主義應候本國訓令一中國應以世界眼光爲從違云

●程潛被逼逃滬消息

據某方面昨接湘省稱報郴屬粵湘南軍各部分別通電反對程潛並聲明全軍將士與其脫離關係因是程潛即將關防暨所有事務移交其第一師長趙恆惕接管彼即於是日潛逃出湘赴滬該處秩序幸見安堵云

●李耀漢再請准其來京

李耀漢氏自在肇慶被林虎戰敗後即往香港曾來電要求中央准其來京面陳粵省紛亂詳情當經政府拍電拒絕茲得最確消息政府方面前晚（八日）又接李氏由港拍來急電仍擬來京藉可陳述兩廣軍界之現狀電中措詞異常懇摯惟當軸深恐如准李氏來京必惹軍政府各首領之猜疑故欲對於李電暫不作覆而□西南種種浮言云

●電勸西南勿爭意見謀和

東海昨致西南各首領要電略云巴黎外交雖已依諸國人意見拒絕簽字但此時固無動靜不久恐有國際上困難事件發生然抵制之法厥在先謀國內統一始能合以群策群力研究對外請速犧牲各項意見而圖即日謀和云

●南方主張對外舉國一致

昨日政府接到廣州岑春煊等來電原文畧謂頃接伍朝樞巴黎來電謂青島問題係日德條約關係非中德條約關係也對於二十一條密約提出抗議實屬振振有詞吾國未經簽字原無足怪急施補救之策力圖善後之方未始無收拾之餘地以俟國際聯合會議按約力爭單獨談判尙能轉圜於萬一等因務希舉國一致徐圖對外急起直追以資警惕云云

●南洋和屬取消禁止華茶入口

南洋和屬印度地方於去年八月十九日施行禁止華茶入口於今已將一年頃悉駐京荷使現已奉和屬印度總督行稱已將前項禁令完全取消嗣後華茶仍可按照前例入口云云

●陝西劃界之新進行

陝西劃界事宜自赴陝專員張瑞璣回京政府對於此後進行曾擬仍派專員赴陝清結日昨國務院接陝西陳督軍來電內稱劃界一事劉存厚現派張英法高槐川熊克武現派宋學皐均正式委爲劃界專員請由三方會商進行陝省愿如何應付之處乞示遵云云政府正擬仍與張瑞璣氏磋商一切

●添派特別區域軍隊防邊

政府昨電駐庫倫都護使陳毅略云外蒙情形日急中央決定派添特別區域軍隊前往希即籌備屆時指地駐防並謂掩護外蒙軍隊左有國防軍右有邊防軍隊中後兩路均有設備尤須預告蒙民愼勿恐慌云

●再訂三處界務詳章確聞

政府以閩陝鄂西自畫界以來確已收有無戰實效今緣防止再生意外枝節起見特又規定互不侵犯各守汛地詳章據聞內容約分勦匪追匪設防固守駐地戒嚴巡哨會操諸要端日內即可分電軍政府及于右任聲明遵守斯等詳章云

社會瑣聞

▲別開生面之婚禮（英國）

▲飛行家之表示

英國飛行家霍倫材爾與女郎希羅珂蘭娜結婚時命飛行隊兵士數十人各持刀槍及飛行機上之推進機等分立兩旁以之搆成穹窿式二人於婚禮行畢時雙雙攜手即從此武器中並肩而出一時觀者皆拍掌歡呼是亦婚禮中之別開生面者也

▲同氣連枝之童子（菲律賓）

▲一身具四手四足兩頭

前月之杪香港到菲律賓童子二人年十三歲背相連由肩至臀合而爲一一人前行則一人退走易言之亦可謂一人具一身四手四足兩頭云

▲秦淮河溺斃小販（江蘇）

▲先一夕有遇鬼說

日來秦淮河水忽發腥味迷信者咸謂三日內必有溺人之事聞者莫不笑其非不意三號夜有一賣蓮子粥小販划船搖鈴行至利涉橋下送粥至某船滑倒水中立時斃命聞該小販首一夕在釣魚巷口見一女子呼喊賣粥疑係妓女遂捧粥送往至則女子倏忽不見該小販知係遇鬼然膽素大毫不畏怯詎翌夕竟遭溺斃云所聞如是姑爲誌之

▲吃大餐之笑話（上海）

▲五元喫一雲腿蛋

四馬路某番菜館昨來一客衣服華美僕甚闊綽坐既定侍者叩以有無他客答曰無且言飢甚可先以雲腿蛋來既至客即狂啖刀叉並舉詎偶不經心誤將檯上之花瓶潑翻觸碎亦碎客大慚當以鈔票五元賠償損失匆匆還去滑稽者謂爲小吃大會賬亦雅謔也

▲茶室捉姦趣聞（北京）

朱茅胡同貴蘭茶室某妓之女僕車姓（人皆呼爲小車仔）近與該娼窯內寫賬人某甲有姦不料事被其夫聞知時往伺查前夜某妓時家宿睡該女僕即邀寫賬人某甲至某妓房內歡樂其夫聞知即懷藏利刃及前來捉姦當將若等堵在屋內寫賬人拋出一椅即乘間逃去該女僕之夫雖執利刃因姦夫已逃故亦未忍傷害其妻不料反被其妻拋出茶杯一個竟將頭部擊傷嗣經他人勸解捉姦人只好抱頭而去並聞該事現在警區已經成訟矣

通俗天氣豫測法

氣象關係於農家之耕作極爲重要然農家歲入極微欲置備多種天氣測量計勢所不能但農家由多年經驗得種種之豫告即由動物植物雲形風向等之動靜而測定者也今槪述如左

一雨蛙上樹而鳴日內即當降雨二蛇匐樹上爲大雨或洪水之兆三雞於夜晚覓食犬以爪搔地翌日□當降雨四池沼中之魚蛭浮游水面時爲將雨之兆五蝙蝠於高處則雨將霽六蝙蝠於天昏時紛飛翌日天晴七雲雀高轉時爲雨將晴之兆八蟻防穴即當霖或風九螳螂作巢於低處爲多風之兆十貓飲水則晴食靑草雨犬飲水則雨食靑草則晴十一山風東多之地當有洪水十二夜鳥悲鳴異常爲天氣變動之兆十三熊出深山爲大雪之兆十四鳥鵲作巢樹頂是當有大雨或洪水低時當有大風十五鶺鴒鳴日當降雨十六作物多狂花凶年之兆十七竹生實凶年之兆十八玉蜀黍之根多生於地上之節間時是當年大風十九南瓜多蔓時是年亦當大風二十柏樹之莖桿濕潤時即當降雨二十一晝顏（午時花）之花盛開或至午後不凋萎者降雨之兆二十二梅花開時向下當有晚霜之兆二十三虹現於東方（晚上）示晴現於西方（早晨）示雨二十四夕陽帶黃色時翌日晴天帶黑色時概爲天氣變惡之兆二十五朝霧與夜霧主晴夕霧主雨二十六星月閃爍不定翌日當有大風二十七亂雲出現雨天之兆貢霽滿布天空且有光輝爲風之兆二十八風向不定天氣變惡之兆二十九食鹽潮解降雨之兆三十炊煙繚繞室中或飛舞於低處時降雨之兆三十一群雀鳴噪天氣變惡之兆三十二鐘聲汽笛聲流水聲及火車之軌道聲等清晰時降雨之兆三十三遠山之色清朗主晴昏暗主雨三十四鼠咬稻麥苗凶年之兆三十五黎明天色暈風靑之兆灰色晴天之徵三十六天空現橙色或銅色爲風帶雨之兆三十七天色昏暗蒼蠅紛飛將雨之兆三十八日沒時天現黑雲將雨之兆

民國八年七月十三日　各人吉凶

舊六月十六日　曜日　丙寅　先負　星宿

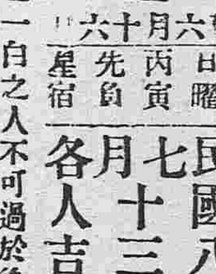

▲日之吉凶▲一白之人不可過於急進買物移居金錢事務皆須注意東方吉▲二黑之人有一帆風順之勢赴任買賣皆吉辰巳方吉▲三碧之人所望之事皆可達飲酒勿過度戌亥方吉▲四綠之人運雖不甚佳愼行亦吉戌亥方吉▲五黃之人運氣上達之日新事業開張賀名皆吉西方吉▲六白之人有行動心違之弊起業開張皆凶辰巳方吉▲七赤之人易生不睦之日謹愼可矣議婚交涉等事宜展緩辰巳方吉▲八白之人向自信處進行可得大發展西方吉▲九紫之人望急功則生破綻批貨等事宜緩

……保障人權之責特此廣告
下野農園種苗部　電話七百九十二番

頑癬 脚氣 皮膚病 一盒保好

愛膚膏

專治 頑癬 脚氣 陰囊頑癬、金錢癬

愛膚膏 疥癬 鵝掌風 濕疹 凍瘡 火傷 創傷 擦傷 陰毛虱 臍毒 脈（全鷄眼） 蟲咬傷 靴傷 褥瘡 酒刺 粉刺 面皰 陰部潰瘍 陰部痒 疹 雀斑 耳瘡 頭瘡 汗疹 丹毒 潰瘍 口瘡 糟鼻子 鼻瘡 細疹 刮刀瘡 胎毒瘡 肛門瘡 痔瘡 此外皮膚病諸症一搽立好効驗如神

藥價大盒大洋三角 每打大洋參元 小盒大洋一角二分 每打大洋一元二角

發售本舖 大阪法水谷 順和堂大藥房 各埠大藥房均有代售

請看各種眼疾者 皮膚病者這廣白

長壽堂大藥房

眼疾新藥 保明眼藥 神効無比

此藥係有名眼科專門醫學博士新案眼疾藥、用以治療上最新有効藥材、精練配合、其効驗非在來眼藥之比。眼科療治上効力、拔羣優秀。實驗證之不敢要贊辭。凡人不論男女、一旦失明、雖峻秀才媛、不能發揮其全能。加之容貌醜惡、辦事不靈、實是人生之最大不幸也。本藥能治種々眼疾、亦能防眼患於未萌、眼科衛生上爲必須之要藥、外來病毒皆能防眼亦保永久之明亮。

主治 風火眼疾。時行眼症、眼邊乱皮。眼臉濕爛。灰沙昧目。視物不明。羞明畏光。流淚雞眼。胞紅腫。赤筋胬肉。白翳青盲。濛痛交迫。雞目等一切眼疾。皆治有効。

能効

定價 小洋壹角半 大盒三角 買打有扣

本舖奉天城裡鐘樓南路 東分此哈爾濱傅家甸

皮膚病新藥 皮膚一搽藥

本藥者專除皮膚之濕毒 殺滅病菌 亦能令皮膚組織柔軟潤滑 故用此藥 能去舊皮之醜邪 新生鮮麗潤肌 換脫以爲斷根治法 是本藥之特色也 原來癬瘡其他皮膚病 性質頑固 一旦患之者 久年不治 外貌醜惡 瘙痒不堪 或流出黃水 排泄膿血 污皮堆積於陰處 作繡毬風 若出於毛所 則作瘡痒羊鬚風 白屑頭毛根斷絕 遂致鬆髮脫落 如斯病症皆屬難治之症 世若有此等患者 速用此藥 宜以絕久年之根 不論近起久年 輕者一二瓶 重者不過五六瓶 能斷根 又皮膚肌濕疹 糜爛潰瘍 打撲損傷 火燒凍傷 毒蟲咬刺 白斑 雀斑 面皰 赤風疙瘩 等症皆立見効

主治効能

皮膚病一切濕癬 乾赤癬痒瘡 蛇皮魚鱗 瘰疹 濕疹 汗癬 浮癬 牛皮癬 陰囊瘡 羊鬚瘡 赤風疙瘩 紫白癜風 繡毬風 水泡濕瘡 膿疱 潰爛 黃水疙瘩 推積痂皮 打撲腫疼 毒蟲咬傷 凍傷 火燒 脚氣足爛 雀斑胞面 汗斑錢癬 鼻頭紅腫 等症 一切肌膚病 生後幼兒 頭部顏面 胎毒疙瘩 白屑癬皮 膿瘡 水疱 瘡痒瘰癧 皆治神効 能斷病根

定價三角 大瓶五角 頂大瓶八角 買打有扣

技術最優秀 價格低廉 堅固無比

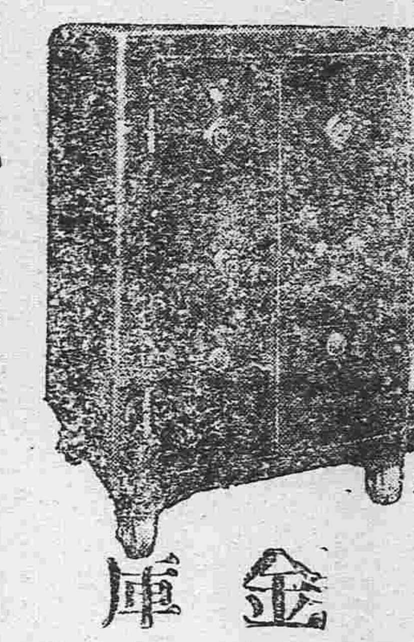

金庫

東京中川 大阪西田 金庫總代理店

奉天城內 合名會社 藤田洋行本店 電話二二四・二二四

商務印書館精製

摺扇			紈扇	
小號	大號	女扇		
扇骨均二十排分 全玉 全漆 全棕 全檀 象牙 玳瑁等十四種 價目自一角二分至八角四分	扇骨均十六排分 全漆 全玉 全棕 三種 價目自二角四分至一元二角	扇骨均三十排分 雕邊全沖牙 瑁邊牙心 牙邊瑁心三種 價目自二角二分至八角	彩印 雙絹沖牙 七角	彩印 單絹棕柄 三角五分

以上彩色扇面小號及女扇均加三分大號加五分

各扇書畫。均就古今名人眞跡影印。凡行楷、隸書、仕女、人物、翎毛、花卉、山水、博古、無一不備。每類之中。復又擇印多家。以便諸君隨意選擇。

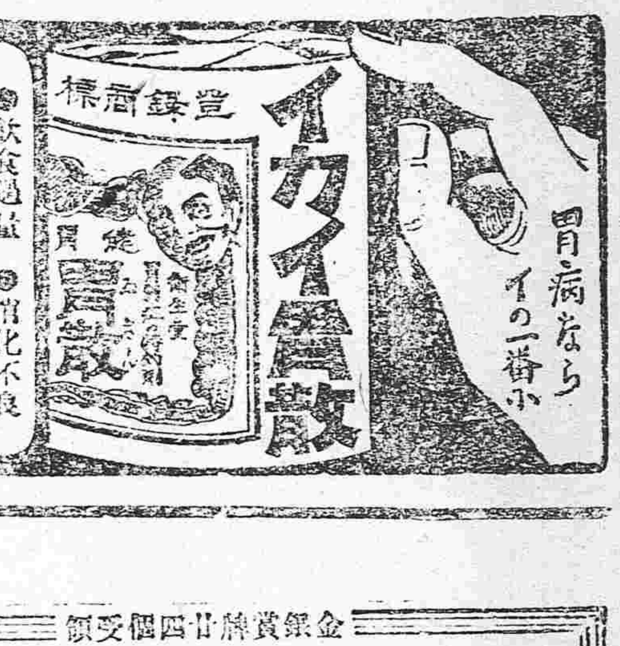

⦿飲食過量 ⦿消化不良 ⦿反胃胸滿 ⦿慢性胃病

價十錢廿錢卅錢五十錢壹圓

本舖 大阪 江戸堀 猪飼史郎藥房

各藥店均行代售

金銀賞牌廿四個受領

美味滋養 蜂印香竄葡萄酒（はちじるしかうざんぶだうしゅ）を

常飲此酒 日形健康

創業已來四十年間 日本第一暢銷之

爲日常不可缺之品

每飯前飲一杯無論何人必能日形健康

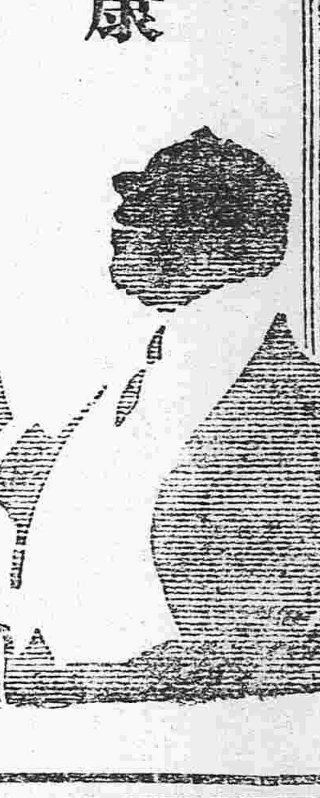

東京本町 合資會社 近藤利兵衛商店

花柳注意

花柳之症其害實不可勝言倘誤投庸醫治療慣用銀粉倒提捲藥等法只求當時立愈不知毒氣內閉遂致舊病復發徧身紅點毒攻上部髮際脫落二目失明咽喉破爛頭痛暈沉耳內流濃鼻塌齒脫毒入於肺咳嗽氣短言語失音毒攻下部肛門生瘡大便走血毒串入骨筋骨不遂疼痛難堪日輕夜重步履艱難餘毒不淨且必染妻絕嗣其種種劇烈之患筆難盡述然若醫治得法則毒患亦不難消除淨絕本醫士有鑒於此深爲加意搜求研究至再專以應手奏效爲宗旨無論遠年近日一切花柳染毒或經醫不效服藥無効者請到敝藥房新法醫治輕者一星期全愈重者二星期除根永不再犯病好交錢以昭信用特此廣佈伏願患花柳者萬毋自悞也可

奉天省垣大西關上頭 英美大藥房主任侯鳳崗啓

南滿洲鐵路公司 市內營業所

辦事各項 ⦿發售各站車票 ⦿運轉貨物 ⦿保管倉庫貨物

奉天大西關

日本老牌

臭蟲立斃藥粉

應驗如神 穩入睡鄉

中外各藥房及洋貨店均有發售

健胃強肺

山田正路丸

每食後必一粒。心口疼腹疼。咳嗽之妙藥。

今之正路丸者、乃係日俄交戰當時之征路丸是也。倘犯慢急性腸胃病、醫症腸病者服之靈驗如神。常服此藥必能豫防腸癰、午沙紅痢等症無疑也。現値易瘟疫之際、即各宜常備一劑、以免災病

大連市浪速町 總賣元 東昌洋行

專賣特許 眞空療法器 男女淋病根治器 發賣

日本大家各醫學博士證明最近學理應用新發明之器機也。眞空療法器者、主使生殖器之萎縮過小者增長大而完全。治療男女淋病根治器者、主治醫藥難及之急性的慢性的頑症、於生殖器一切諸病迅速如洗、欲需須說明書

南滿醫學堂對面

奉天富士町十一號地 電話七百零九號

新療法研究所

家庭常備藥十二種劑

品目 強胃、整腸、洗眼、除熱、兒寶、驅蟲、仙女、秘毒、淋消、睛睛、齒藥、膚美

下痢。腹痛。腹膨慢。冷。小腹受寒等下痢之疾一切全治

大連市山縣通百十八號地 製造發賣處 藥局主藥劑士 津田廣三郎 津田藥房

奉天小西關南大什字街 德惠醫院

特約大販賣店 有僅以資本二三十圓月獲利益五十圓以上之行商法若有願知者請至津田德惠醫院商議可也

東三醫院

開業已經十星霜能知滿洲之風俗華人之体質且以親切叮嚀與醫士柔主義

奉天小西關大什字街

定做各樣洋服并販賣 各種洋服材料

奉天小西關 田中洋服店 電話 日長二十番 中分二十號

腦神經病特効藥

立即見效！ 請一試！

腦神經衰弱之人 好酒家、吸煙家、及常用腦力操勞過苦之人 服此劑可以預防中風及中風者增進記憶 最能利大便 誠妙品也

效能 △腦充血△上逆△頭痛 △腦膜炎△耳鳴△抑鬱 △神經病△眩暈△健忘 △腦香△不眠△便結

藥價 四回分廿錢 半星期四十錢 一星期七十錢 二星期一圓卅錢 五星期二圓八十錢 十星期五圓

全國海外各藥房均有代售

本舖 丹平商會

▲空前之大出版！

滿蒙叢書

領約 募集

文學博士 內藤湖南 編輯

全二十四卷

書目九十七種

（內容皆係漢文）

務祈早爲預約

本叢書所蒐羅者大抵以宋、遼、金、元、明、淸、各代及朝鮮之刊本寫本各種載籍爲最多其中更有外間所不易得之珍籍抄本經本會悉心編纂列於叢書之中始得行世雖坊間不無一二流傳之書然欲購一册動索數百元之昂値即欲借抄一部非出數百金不得則本叢書之價值不問可知矣但預約部數有限絕不再版希望讀者祈早爲加入勿失好機幸甚

發行所 東京滿蒙叢書刊行會

內容詳細說明書函索即寄不取分文

經理處 奉天大西關 盛京時報館

▲勿逸此好機！